J'aime ma religion L'Islam 2

(Selon le rite malikite)

Author
Esma Budak

ÉDITIONS ERKAM

J'AIME MA RELIGION L'ISLAM 2

Editeur
Dr. Faruk Kanger

Conseiller religieux
Lokman Helvacı

Auteur
Esma Budak

Traducteur
Abdoul Maliki

Rédacteur
Mohamed Roussel

Dessins
Zehra Özdemir

Conception graphique
Rasim Şakiroğlu
Murathan Musayev

Rédaction
Abdurrahman Bulut

© Éditions Erkam - Istanbul: 2016 /1437 H

Titre original: İslam Dinimi Seviyorum -2 (Maliki)
ISBN: 978-9944-83-896-2
Language: French

Imprimé par: ÉDITIONS ERKAM
İkitelli O.S.B. Mah. Atatürk Bulvarı
Haseyat I. Kısım No:60/3 Başakşehir / ISTANBUL
Tel: (0212) 671 07 00 (Pbx) Faks : (0212) 671 07 48
www.islamicpublishing.org - info@islamicpublishing.org

SOMMAIRE

6 Entrée avec la Basmallah et l'invocation d'aide
7 Le Début de tout bon acte : La Basmallah
8 Comment tout commença?
10 Comment nous, les Humains, nous sommes venus au Monde ?
10 Adam u (Aleihi as Salam - Sur lui la paix)
12 Sourate Al Alaq
★ 14 L'ISLAM : MON PATRIMOINE
17 Le mot lumineux: La Kalimatou Tawhid
17 Jeu : L'invocation de amantou
★ 18 LA MEDAILLE DE LA FOI
19 1 ère étape "LA FOI EN ALLAH"
20 Jeu : La méditation
21 Que se passerait-il, s"il n"existait pas ?
22 Partout, les Beaux Noms d'Allah!
23 Asma al Housna
26 Je me demande comment est Allah
28 Ayat'al Koursi
29 Mots Croisés
31 2 ème étape " LA CROYANCE AUX ANGES"
31 Des anges nous protègent!
32 Certains Anges
33 Les 4 grands anges
35 Jeu : Trouvons les anges
36 Je crois aux anges et je me sens en sécurité
39 Sourate Al Qadr
40 Mots Croisés
42 3 ème étape " LA CROYANCE AUX LIVRES"
44 Le livre Eclairant
46 Jeu : Le Coran est mon livre
47 Les autres livres
48 En croyant aux livres et en comprenant le Coran, je deviens savant
49 Sourate Al Bayyina
50 Mots Croisés
52 4 ème étape: "LA CROYANCE AUX PROPHÈTES"
53 L'avènement des prophètes
54 Les prophètes

SOMMAIRE

Les prophètes mentionnés dans le Coran et leurs secrets. 57
La Sourate ach-charh 59
Mots Croisés 61
5 ème Etape " LA CROYANCE A L'AU-DELÀ" 63
La curiosité d'Ibrahim u 65
Jeu : Le concept de l'au-delà 66
Je peux comprendre la vie de l'au-delà 68
Sourate Al Qaria 69
Mots Croisés 70
6 ème Etape " LA CROYANCE AU DESTIN " 72
Jeu : les biens dans le cœ ur, les mauvais dans la poubelle 73
Les caméras enregistrent 74
Sourate Al Zalzalah 76
S'en remettre à Allah avec confiance: Le Tawakkul 77
Mots croisés 78
ADORATION 80
L'attestation de foi (Chahada) 82
La Chahada d'Omar t 84
Jeu : Je raffermis ma foi 87
L'arbre de la formule de l'attestation de foi 90
Mots Croisés 91
LA PRIÈRE 94
Voilà la carte du bouclier de la prière 98
La boussole des Rakats de la prière 100
La voie pour être avec notre Prophète r au Paradis 101
Voila les versets qui commencent par "Alif Lam Mim" 103
Jeu: Les obligations de la prière 104
Mots Croisés 105
LE JEÛNE 108
Avec mon bouclier du jeûne ma volonté se raffermit 109
L'histoire du Jeûne 111
Jeu: Mimer le jeûne silencieusement 115
Jeu: Applaudir ou dire "Stop!" 116
Une bonne nouvelle! 117
Mots Croisés 120

SOMMAIRE

122 LA ZAKAT ET LA SADAKA
123 La Zakat: Le Bouclier protecteur qui cerne le monde
124 Le souci de deux amis
126 Le Schéma du Bouclier de la Zakat
128 Jeu: Youpi ! Nous bâtissons le pont de la Zakat.
130 Une armée raffermie avec la zakat et la Sadaka
132 Mots Croisé
134 FAIRE LE HAJJ (PÈLERINAGE)
135 Nous partons faire le Pèlerinage à la Kaaba et nous en revenons purs
139 Jeu : Le Pèlerinage
141 L"histoire de la Kaaba et du Zamzam
143 Les bénéfices du bouclier du Pèlerinage
144 Mots Croisé
★ 146 LA BELLE MORALE
149 La pureté matérielle et spirituelle
151 Vivre comme notre Prophète r l'a enseigné
153 L'ablution: Le meilleur purificateur de notre corps et de notre âme
153 1. Les petites Ablutions pour la prière
156 2. Le Ghusul (grande ablution)
157 3. Le Tayammum (ablution sèche)
159 Jeu : Le Jeu des ablutions
161 Indices pour reconnaitre tout de suite un héros Musulman.
162 Le Rayonnement d'u Musulman diffusé dans son entourage.
164 Mots Croisé
165 La lumière de ma propreté monte au plus haut niveau!
166 Les Caractères des Authentiques Personnalités
167 Quand je suis droit et honnête Tout le monde a confiance en moi
169 Evocation de la droiture de notre prophète r a travers un évènement
171 Mots Croisé
172 Les visages souriants grâce à la bienfaisance et à la bonté
174 Rappel de la bienveillance montrée par notre prophète r
176 Mots Croisé
177 La vie paisible de celui qui a le sens de la responsabilité et du Self contrôle
179 Evocation du sens de responsabilité de notre prophète r
181 Mots Croisé
182 La Sourate Tin
184 L"amour et le respect
186 Evocation de l'amour et du respect du prophète r
189 Mots Croisé
190 Jeu

JE SUIS MUSULMAN MUSULMAN

Pour Être Musulman :

Apprends ta religion et vis-la!

بِسْمِ اللهِ الرَّحْمَنِ الرَّحِيمِ

Bismillâhirrahmanirrahim

Au nom d'Allah le Tout Miséricordieux, le Très Miséricordieux

رَبِّ يَسِرْ وَ لاَ تُعَسِّرْ رَبِّ تَمِّمْ بِالْخَيْر

"Rabbi yassir walâ touassir Rabbi tammim bil hayr"

Mon Seigneur, facilite, ne complique pas. Seigneur, accorde-nous une bonne issue.

Oh mon Dieu que notre cours d'aujourd'hui se déroule bien.
Nous apprenons en nous amusant
Amin!

"Oh mon Dieu, le Tout Miséricordieux, le Très miséricordieux ! Je me tiens à Toi, je ne t'abandonnerai pas. Ne m'abandonne pas non plus, aide-moi. Que toutes mes œuvres s'achèvent dans la bonté."

Que signifie la récitation de la BasmAllah (Bismillahi ar Rahman Ar Rahim?

- Mon Dieu, je crois en Toi avec tout mon être et je T'aime.
- Tu es toujours à mes côtés, je le sais.
- **Mon Dieu, il n'y a aucune œ uvre que je ne réussirai pas avec ton aide.**

Notre Créateur qui entend ces paroles ne doit pas être oublié, parce qu'en Son nom nous avons commencé notre travail. Il nous aide et nous aime.

Ainsi, nous détenons la clé de la réussite dans toutes nos entreprises.

HOURA !!!

La Basmallah est lune des plus belles particularités des Musulmans ;
c'est la prière de demande d'aide au début de tous leurs actes

Nous avons aussi

Aouzou Bismillahi ar Rahmani ar Rahim

أَعُوذُ بِاللهِ مِنَ الشَّيْطَانِ الرَّجِيْمِ

Aouzoubillâhi mina shaytanir radjim :

"Je me réfugie auprès d'Allah contre Satan le lapidé"

بِسْمِ اللهِ الرَّحْمَنِ الرَّحِيْمِ

Bismillâhirrahmanirrahim

"Au nom d'Allah, le Tout Miséricordieux, le Très Miséricordieux"

Aouzou et Bismillahi ar Rahmani ar Rahim nous protègent contre tous les maux:
Contre les méfaits du Satan le lapidé.
Contre ceux qui cherchent à nous tromper.
Ça nous permet de ne pas être dominés par beaucoup des mauvais sentiments tels que, l'orgueil, la jalousie, le mensonge, la colère, la paresse, l'avarice, et l'irrespect.

Dans ce cas qu'est-ce que nous percevons ?
Ouvrons notre bouclier de protection
avec Aouzou Bismillahi ar Rahmani ar Rahim:
Quand le jour commence
en nous habillant, en nous déshabillant
en mangeant, en buvant
en commençant le travail, en finissant le travail
en ouvrant notre livre
En allant quelque part, en sortant de quelque part
En commençant à lire le Coran
En se couchant sur notre lit
En faisant tous nos travaux
Ne laissons jamais tomber, tout de suite notre langue constitue notre bouclier de protection !
"Aouzoubillâhi mina shaytanir radjim Bismillâhir Rahmanir Rahim"

Comment tout commença ?

Un scientifique a scruté le ciel avec un gigantesque télescope. Il remarqua que les galaxies s'éloignaient les unes par rapport aux autres. Avec ses recherches, il comprit qu'il y a 15 milliards d'années toutes les composantes de l'Univers vinrent d'une séparation en petites matières qui formèrent les étoiles, les planètes et les galaxies. Comment cela s'est-il produit ?

Qui les créa ? Comment une matière minuscule peut-elle s'agrandir et devenir l'immense univers?

Qui, en dehors d'Allah, peut-il être l'architecte d'une telle œuvre ? C'est bien sur Lui qui créa tout ce que nous connaissons et ce que nous ignorons.

إِنَّمَآ اَمْرُهٗٓ اِذَآ اَرَادَ شَيْئًا اَنْ
يَقُولَ لَهٗ كُنْ فَيَكُونُ

Quand il veut une chose son commandement consiste à dire « sois » et c'est.
(Sourate Yasin verset 82)

خَلَقَ اللّٰهُ السَّمٰوَاتِ وَالْاَرْضَ
بِالْحَقِّ اِنَّ فِي ذٰلِكَ لَاٰيَةً لِلْمُؤْمِنِينَ

C'est pour une juste raison qu'Allah a créé les cieux et la terre. Voilà bien là une preuve pour les croyants. (Sourate Ankabout/ verset 44)

Allah a créé toutes les galaxies, les étoiles, les planètes en ordonnant qu'elles "soient" c'est-a dire qu'elles "existent". Ces corps célestes ont pris leur place avec une parfaite harmonie dans l'univers. Toutes les planètes parviennent à se mouvoir sans se heurter ni se gêner. Puis le soleil, la terre et la lune se sont formés. Allah a établi notre monde sur une place très spéciale. Si cette structure avait subi un petit changement, ça aurait été un endroit invivable. Notre Seigneur par Sa sagesse, l'a placé dans un endroit approprié, ni loin du soleil pour ne pas se congeler, ni proche du soleil pour former une boule de feu. Notre beau monde est devenu un endroit où la végétation prospère et donne des fruits, les animaux croissent, les humains vivent une vie équilibrée et saine.

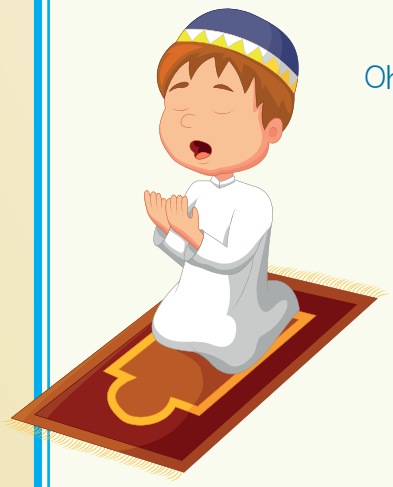

Oh mon Dieu qui est Sage ! Tu es l'Omniscient!
Oh mon Dieu qui est Juge ! Tu juges toutes choses
Oh mon Dieu le Protecteur !
C'est Toi qui protège toutes choses !
Nous vivons dans le monde agréable
dont tu nous as gratifiés.
Nous Te remercions infiniment !
Tu es Généreux !

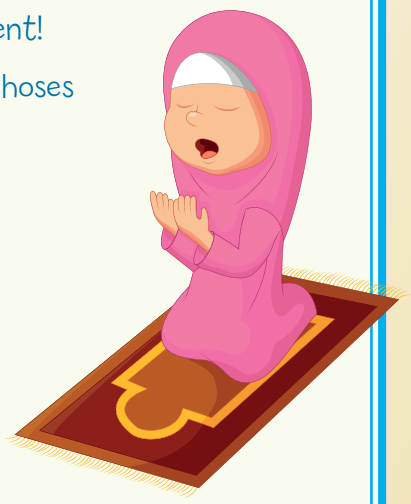

Comment nous, les Humains, nous sommes venus au Monde ?

Dieu a créé le premier homme et prophète Adam (sur lui la paix) à partir de la terre. Il a créé les humains de diverses couleurs : noir, jaune, rouge, et blanc. Il a enseigné le nom de toutes choses un à un à Adam. Puis les anges se sont prosternés devant lui en acceptant Sa grandeur et Sa suprématie. Toutefois, un Djinn nommé Iblis, imbu de son savoir et ayant été créé à partir du feu nia la supériorité d'Adam. Il s'enfla d'orgueil en disant : " Comment pourrais-je accepter, moi qui créé à partir du feu, est supérieur et savant, la suprématie d'Adam, être faible et créé à partir de la terre ! Jamais ! Je ne l'accepterai". Il s'opposa donc à Allah. Certes, toute personne qui s'oppose à Allah ne pourra pas avoir accès au paradis qu'Il a créé et profiter des cadeaux et délices éternels qui s'y trouvent. En s'opposant à Allah, il fut expulsé du paradis.

Voyons la suite. Apprenons par le biais de nos comptines !

ADAM u **Sur lui la paix**

Notre Allah le voulut, Il fit d'Adam le père de l'humanité et créa pour lui comme épouse notre mère Ève (Hawwa).
Il lui enseigna un à un le nom de toutes choses, puis, Il ordonna aux anges de se prosterner devant lui. Tous se prosternèrent, sauf Iblis, expulsé de la présence, de cette belle et illustre Autorité.
Notre Seigneur dit : "Ô Adam et Ève" mangez tout, mais ne vous approchez pas de cet arbre.
Le Paradis était un très bel endroit, mais il y avait aussi un ennemi.
Satan vint dire: "Ô Adam et Ève si vous voulez demeurer éternellement au Paradis, mangez de cet arbre" il trompa ainsi notre père et dupa notre mère.
Ils mangèrent de l'arbre et descendirent sur terre.
Ils se repentirent et firent ensemble cette invocation:

قَالَا رَبَّنَا ظَلَمْنَآ اَنْفُسَنَا وَاِنْ لَمْ تَغْفِرْ لَنَا
وَتَرْحَمْنَا لَنَكُونَنَّ مِنَ الْخَاسِرِينَ

Ô notre Seigneur, nous avons fait du tord à nous-mêmes. Et si Tu ne nous pardonnes pas et ne nous fais pas miséricorde, nous seront très certainement du nombre des perdants (Sourate Al Araf verset 23)

* Nazan ARSLAN

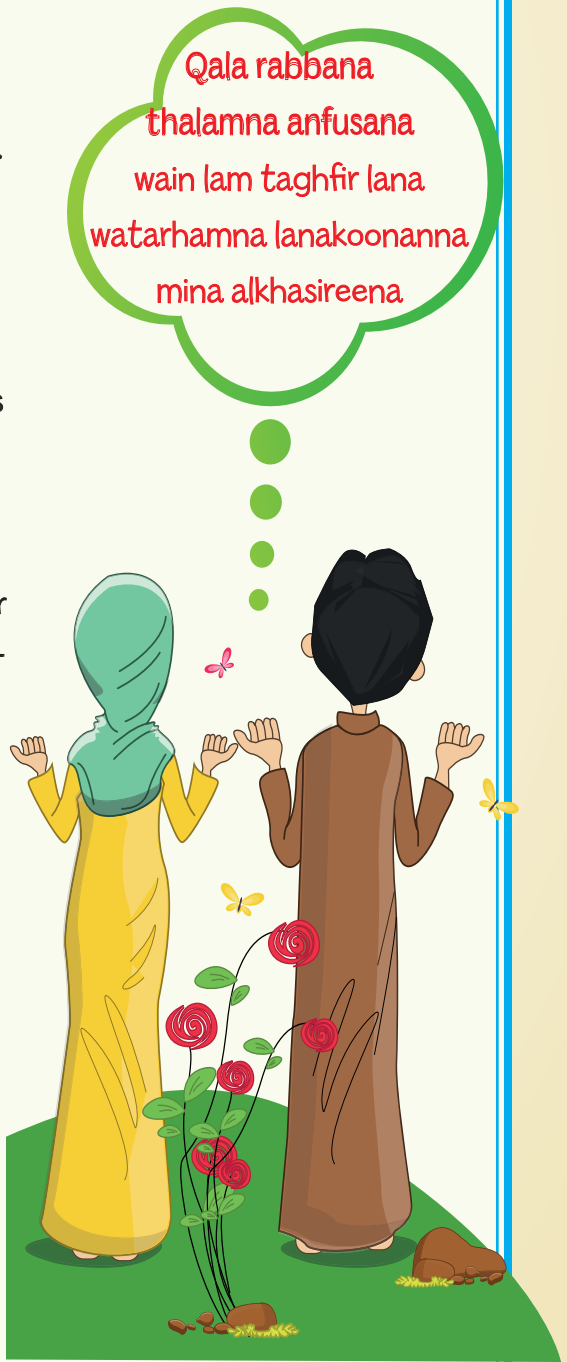

Les invocations qu'Ève et Adam firent, plurent beaucoup à Allah qui ne rendit pas vain leur espoir. Content de leur prière Il leur dit:

- Je vous pardonne. Je vous donne un temps limité (existence) pour vivre sur terre. Pendant ce temps, vous aurez des enfants. Si vous vous tenez droit, comme il faut et respectez mes injonctions, vous bénéficierez à nouveau de Mon Paradis où vous vivrez dans des faveurs éternelles.

Adam et Ève, réjouis de cela commencèrent à mener leur existence dans la droiture, comme Allah le voulait. Ils eurent des enfants pieux pendant leur vie de bonheur et de paix. Ces enfants grandirent ainsi que leurs petits-fils. Adam et Ève devinrent donc grands-parents. Puis leurs petits-fils leur succédèrent et nous sommes à notre tour venus au monde

Cela signifie que nous venons tous du même ancêtre Adam, premier Homme et prophète

Adam en venant au monde vit des fleurs multicolores, de très grands arbres, divers animaux, même des animaux sauvages contre qui il sut se protéger, lui et sa famille.

Il n'y avait aucun moyen qui pouvait faciliter la vie, à l'instar du téléphone, des véhicules, des ordinateurs. Malgré toutes ces difficultés, il réussit à vivre dans le bonheur.

Il est désormais un héros ! Il nous a aussi montré que les héros pouvaient se tromper et commettre des erreurs. Il nous a également enseigné la voie du repentir.

L'invocation qu'il a faite est devenue un exemple pour nous.

Il nous a enseigné les invocations pour ne pas faire d'erreurs, ou mieux ne pas récidiver.

Si nous Musulmans nous continuons à faire constamment cette invocation, nous éviterons les pièges du Satan, nous nous éloignerons comme Adam des erreurs et des péchés.

Qu'advint-il d'Iblis?

En colère, bien sur qu'il était très fâché, il fit un plan en se disant "Oh ! Adam s'est échappé encore de mes mains. Ils sont entrés au Paradis. Moi, je m'emploierai à égarer ses enfants, je leur barrerai les chemins du Paradis !"

Il ne se rendit pas compte qu'Allah aimait les Hommes et les avait créés de façon spéciale.

Iblis garda une rancune contre le héros des Hommes, c'est- à dire des Musulmans.

Ô Iblis ! Planifie des stratagèmes !

Nous échapperons à tous tes pièges et à toutes tes chimères grâce aux invocations d'Adam

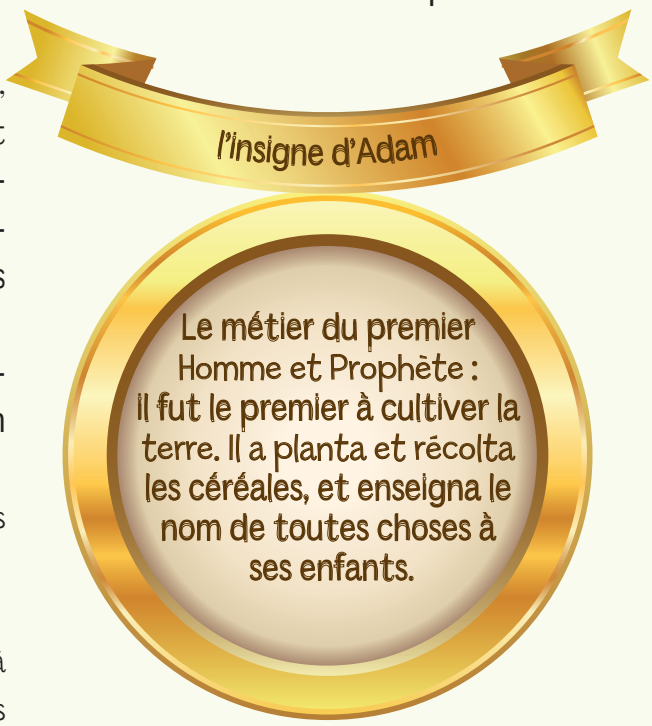

Sourate Al Alaq

Allah explique dans la sourate Alaq qu'il nous a créés, nous les Humains.

Il dit qu'Il nous a enseigné de bonnes et utiles choses.
Il nous conseille d'étudier et d'être savant.
Si nous faisons le bien, nous éloignons du mal et prions comme Il nous l'a enseigné, nous pourrons gagner le Paradis.
Nous vivrons tout le temps heureux.
Comme c'est beau d'être un héros, c'est-à dire un bon Musulman

بِسْمِ اللهِ الرَّحْمٰنِ الرَّحِيمِ

اِقْرَاْ بِاسْمِ رَبِّكَ الَّذِى خَلَقَ (١) خَلَقَ الْاِنْسَانَ مِنْ عَلَقٍ (٢) اِقْرَاْ وَرَبُّكَ
الْاَكْرَمُ (٣) اَلَّذِى عَلَّمَ بِالْقَلَمِ (٤) عَلَّمَ الْاِنْسَانَ مَا لَمْ يَعْلَمْ (٥)

Traduction du sens des versets

Au nom d'Allah, le Tout Miséricordieux, le Très Miséricordieux

(1) Lis, au nom de ton Seigneur qui a créé,
(2) qui a créé l'homme d'une adhérence,
(3) Lis Ton Seigneur est le Très Noble,
(4) qui a enseigné par la plume,
(5) a enseigné l'homme ce qu'il ne savait pas.

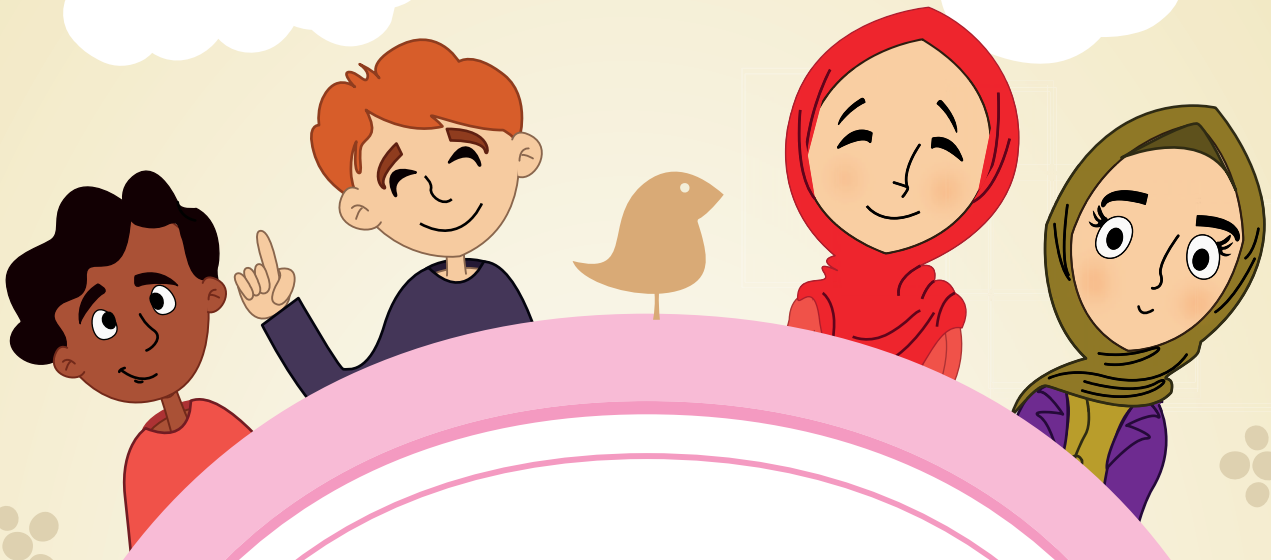

L’Islam :
Mon patrimoine

Les prophètes (sur eux la paix), ces plus grands héros, avaient le Nour (la lumière) de l'Iman (la Foi) dans leurs cœurs.

Cette Foi leur donna la force et le courage de faire face et éviter tous les tourments.

Dans toute situation, ils furent invincibles. Ainsi personne ne peut nuire ni attrister celui qui a une foi solide. Pour que cette foi s'installe dans notre cœur, nous devons être Musulmans, c'est-à-dire vivre la religion de l'islam. Comment ? Voilà ! :

Celui qui intègre pleinement notre religion est un digne héritier de l'islam !

La Religion : L'Islam

Le Livre : Le Coran

Kibl'a : La Ka'aba

En commençant un travail : "Bismillah" «بِاسْمِ اللهِ»

En voyant une bonne chose : "SoubhanAllah" «سُبْحَانَ اللهِ»

Quand on est étonné : "Allahou Akbar" «اللهُ أَكْبَرُ»

La beauté et la bonté d'un autre : "Macha'Allah" «مَا شَاءَ اللهُ»

Quand on fait une erreur; "Astaghfirullah" «أَسْتَغْفِرُ اللهَ»

Pour ce qui concerne le futur : "Incha'Allah" «إِنْ شَاءَ اللهُ»

Concernant son état il dira : "Al hamdoulillah" «الْحَمْدُ لِلهِ».

C'est bien de connaître l'étiquette de l'Islam.

Mais c'est bien mieux de vivre selon ses préceptes .

Insérer l'Islam dans la vie c'est adopter une bonne morale.

Car notre Prophète a dit : "Al-Islamu husnul huluk" :

"l'Islam, c'est la bonne moralité. "

L' Islam : Mon patrimoine

- Le Musulman doit avoir une bonne moralité, 'est-à dire être vertueux:
  Il doit avoir toujours la bonne parole et le sourire aux lèvres.
- Le Musulman vertueux est intelligent. Comme il connait son Seigneur, il applique ce qu'il dit et s'il fait une erreur une fois, il ne récidive pas.
- Le Musulman vertueux est très curieux, cherche à tout savoir.
  Il utilise son cerveau et son cœur pour trouver ce qui est bénéfique, juste, bon et beau.
  Mais il ne cherche jamais par indiscrétion à connaitre la vie privée d'autrui.
- Le cœur du Musulman vertueux est doux, il regarde le monde avec amour, accoste les gens avec décence, s'approche des ses proches avec sympathie et les embrasse avec respect. Son cœur est doux que de la laine. Quelque soit la distance qui les sépare, son cœur ressent la détresse d'un homme en difficulté et fait des efforts pour l'aider, et le soutient avec les invocations.
- Le Musulman vertueux est équitable avec tout le monde. Sans discrimination aucune, il se agit avec égalité et équité envers le blanc, le noir, le pauvre, le riche, le proche et l'étranger.
- Le Musulman vertueux est optimiste. Il ne perd jamais espoir quelque soit ce qu'il vit. Il sait que la miséricorde d'Allah est éternelle.

Pour avoir toutes ces bonnes qualités, il faut:

- Devenir Musulman en prononçant tout d'abord la Kalimatou Chahada (Attestation de Foi)
- Prendre comme modèle de comportement notre Prophète (Paix et Bénédiction sur lui) et vivre conformément à sa Sunnah.

LE MOT LUMINEUX : LA KALIMATOU TAWHID

لَا اِلَهَ اِلَّا اللَّهْ مُحَمَّدُ الرَّسُولُ اللَّهْ

Il n'y a pas de divinité en dehors d'Allah (Taala).

Muhammad r est son Messager

Jeu l'invocation de Amantou

Alors maintenant on joue ?

Lisons tous ensemble, l'invocation de Amantou (j'ai foi) et la kalimatou Chahada (l'attestation). Notre enseignant aussi nous donne un exemple de la vie quotidienne. Les élèves trouvent la réponse appropriée à chaque situation. Exemples :

- Je commence à manger : "Bismillahirrahmanirrahim" «بِسْمِ اللَّهِ الرَّحْمَنِ الرَّحِيْمِ»
- J'ai vu une belle fleur : "Soubhana Allah" «سُبْحَانَ اللهِ»
- L'homme est issu de la terre : "Allahou Akbar " «اللهُ أَكْبَرُ»
- A un ami qui a eu une bonne note : "Masha'Allah" «مَا شَاءَ اللهُ»
- Ta langue a glissé et tu as fait un lapsus: "Astagfiroullah" «أَسْتَغْفِرُ اللهَ»
- Quand tu as dit qu'à la sortie du cours vous allez jouer : "Insha'Allah" «إِنْ شَاءَ اللهُ»
- Tu as perdu ou gagné beaucoup d'argent : "Alhamdoulillah" «الْحَمْدُ لِلهِ»

Ceux qui répondent mal sont éliminés, le dernier en piste est donc champion.

Voyons qui donnera les bonnes réponses à chaque situation.

En lisant souvent l'invocation de Amantou, nos cœurs se remplissent de Foi et alors nous brillerons. Ainsi notre foi s'accroitra, nous brillerons et nous aurons plus de succès. Êtes-vous prêt à gagner la médaille de la foi et faire briller vos cœurs avec la lumière de la foi ? Allons-y!

La Médaille de la Foi

Il faut franchir 6 tapes pour gagner la m daille de la foi

1re tape " LA FOI EN ALLAH"

Je crois en Allah et je me raffermis.

Le créateur de toute âme dans l'univers c'est Allah. Rien ne se créée tout seul.

Par exemple, le dessin est fait par un dessinateur.

La nourriture est cuisinée par un cuisinier.

Quant aux maisons ce sont les ingénieurs et les experts qui les construisent.

Mais qui nous a créés, nous ? C'est certes Allah, le Sublime...

Nous n'avons pas tous les bienfaits dont on jouit sans travailler ou dépenser de l'argent.

Mais Allah, qui assure nos regards, nos marches, nos sentiments, nous a dotés de tous nos organes sans contrepartie et sans en faire la demande.

Allah nous réchauffe et nous éclaire avec le soleil, il nous éclaire la nuit avec la lune.

Il nous guide avec les étoiles cependant Il n'en attend aucune contrepartie.

Il satisfait tous les besoins des différents types d'animaux, les nourrit, gratuitement.

Il a créé pour nous les herbes médicinales, nous en fait manger et nous soigne sans en attendre la moindre récompense et il y a beaucoup d'autres que notre Seigneur nous a donnés sans contrepartie.

C'est en pensant à cela qu'on cherche à comprendre Allah.

C'est ce qu'on appelle "Tafakkour"(Méditer).

Nous comprenons en regardant les créatures d'Allah et les cadeaux qu'Il nous a donnés combien Il est Grand. Aussi en disant "Allahou Akbar" (Ô Allah, Tu es Le Plus Grand!) nous exprimons notre étonnement.

En disant "Alhamdoulillah"(Louanges à Toi O Allah !) pour tout ce qu'Il nous a donné et ce qu'Il a fait pour nous. Nous Le glorifions. Nous commençons tous nos travaux par Son nom en disant "Bismillahirrahmanirrahim". Méditer sur les créatures d'Allah, c'est-à-dire voir leurs beautés, renforce notre foi.

De cette façon nous acceptons la présence d'Allah et Son Unicité sans réticence c'est-à-dire que nous croyons en Lui.

Croire en Allah nous rend forts. Cela renforce notre capacité à traverser aisément les difficultés.

La partie de la médaille la plus importante et la plus grande c'est "Croire en Allah".

Jeu

la Méditation

Allah a créé pour nous des bienfaits tels que : le soleil, la lune, l'air, l'eau, la terre, les fleurs, les légumes, les fruits, les animaux de monture (le cheval, l'âne), les animaux dont la viande nous profite de (le mouton, la chèvre, le bœ uf) mais aussi nos yeux et nos oreilles. Chaque élève en choisira un à haute voix et dira ce que c'est. Ensemble, ils commencent à jouer **"Allah nous l'a ordonné, nous travaillons sans cesse maintenant. Allons voir, Bismillah. Tawakkaltou AlAllah. "** Ton enseignant désigne discrètement un élève et celui à qui il a fait signe sort du jeu et se cache. sans sefaire remarquer de ses camarades. Quand il dit "Stop !", tout le monde regarde et cherche à trouver l'absent et ce qu'il représente. Par exemple, si celui qui est le soleil a été choisi, on parle de ce qui peut arriver en l'absence du soleil. "Pouvons-nous imaginer un monde sans soleil ?", On peut se poser des questions comme : que se passerait-il si Allah ne faisait pas lever le soleil chaque matin et le faisait se coucher tous les soirs ?

Suite à cette parole de Méditation, on dit "Allah est si Bon qu'Il a créé le soleil pour nous. Nous Te rendons grâce ô mon Dieu, " et notre camarade le soleil vient nous rejoindre.

Puis ils recommencent **"Allah nous l'a ordonné, nous travaillons sans cesse maintenant. Allons voir, Bismillah. Tawakkaltou alAllah."**

L'enseignant choisit une autre personne et on cherche a savoir ce qu'il représente, on parle de son importance.

On continue le jeu jusqu'à ce que tous les élèves passent.

Que se passerait-il, s' il n 'existait pas ?

Comblez les vides du tableau.

l'air	s'il n'existait pas , ...
le mouton	s'il n'existait pas , ...
les yeux	s'il n'existait pas , ...
le soleil	s'il n'existait pas, ...
Les fruits	s'il n'existait pas, ...
Les légumes	s'il n'existait pas, ...
Les nuages	s'il n'existait pas, ...
Les vers	s'il n'existait pas, ...
L'eau	s'il n'existait pas, ...
Les arbres	s'il n'existait pas, ...

Partout, les Beaux Noms d 'Allah!

Dans le verset 180 de la Sourate Araf, il est écrit : " C'est à Allah qu'appartiennent les noms les plus beaux. Invoquez-Le par ces noms..."

Notre bien aimé le prophète Mohammad (saws) nous informequ'"Allah à 99 Noms, quiconque les énumère entrera au paradis. " (Bouhari, Daavat, 68).

Les Noms d'Allah sont appelés "Asma al Housna" c'est-à-dire "Les plus Beaux Noms". Car les plus beaux noms appartiennent à Allah. La Beauté des Noms exaltés d'Allah est répandue dans tout l'univers. Les oiseaux, les nuages, les fleurs et toutes choses nous montrent la Beauté de Ses plus beaux noms. On peut le constater aussi en observant attentivement tous les êtres et en réfléchissant profondément sur eux c'est-à-dire si nous méditons.

Voilà pour vous les Beaux Noms d'Allah...

le sens de Chaque Nom et son interprétation.

Chaque jour fermez les yeux et posez votre doigt sur le tableau, voyons quel Beau Nom d'Allah a été choisi. Lisez le Nom que vous avez choisi dans le tableau de la page suivante et réfléchissez sur un exemple qui reflète ce Nom d'Allah.

Voyons si vous pouvez trouver un autre exemple qui explique ce Nom ?

Comme c'est beau de savoir que chaque chose nous explique Allah ! Connaitre Allah nous rend plus puissant!

Les Beaux Noms d 'Allah	SigniffiicationR sum e des beaux Noms	ıInterpr tation des attributsÏÏ
Allah	Nom personnel d'Allah qui englobe tous les Noms	Il créé tout, de la plus infime poussière futile jusqu'aux immenses océans infinis
Ar-Rahman	Il est Miséricordieux avec toutes les créatures.	Il apporte avec Miséricorde le lait des moutons, la pluie des nuages etc ...
Ar-Rahim	Il est Très Miséricordieux pour les croyants dans l'au-delà.	Chaque matin, il fait lever le soleil. Pour que nous dormions et tous les soirs, Il le fait se coucher.
Al-Malik	Il est Le Véritable Souverain	Celui à qui tout appartient, de la fourmi au soleil.
Al-Qouddous	Le saint	Celui qui crée la bonne odeur des fleurs et les embellit.
As-Salam	La paix. Il est La Source de plénitude et de bien-être	Il donne des ailes aux oiseaux pour assurer leur vol avec assurance et aisance
Al-Moumin	Il est Le fidèle	Les étoiles ne tombent pas sur nous, le soleil ne nous brûle pas.
Al-Aziz	Il est Le Glorieux, Honoré	Il a créé des montagnes pleines d'or, de pierres et de minéraux précieux.
Al-Moudjib	Il est celui qui répond aux vœ ux	Il nous envoie des plats que nous désirons.
Al-Wasi	Il est Celui qui enveloppe toute chose de Son Ample Miséricorde.	Avec la lumière du soleil, Il assure la vue aussi bien des éléphants que celle des fourmis.
Al-Hakim	Il est infiniment sage dans toute son œ uvre	C'est Sa sagesse qui a permis à un aveugle d'avoir une perception du cœ ur plus développée.
Al-Wadoud	Le Bien-Aimant, Le Bien-Aimé, Le source de l'amour.	Celui qui donne l'amour et l'affection qui existe entre une mère et son fils

Les Beaux Noms d 'Allah	Signiffication R sum e des beaux Noms	Interpr tation des attributs
Al-Ba'is	Celui qui ressuscite après la mort, Celui qui incite	Il verdoie les branches sèches pendant le printemps.
Al-Hak	Sa Présence ne subit pas de changement.	Il n'a jamais changé la loi de la gravité universelle pour que nous vivions à l'aise.
Al-Moukaddim	Celui qui met en avant	Il a créé les Hommes et leur a donné préeminence sur la végétation et les animaux.
Ash-Shahid	Il est Témoin de toute chose	Il fait le suivi et l'enregistrement de toutes nos actions et attitudes par le biais des anges.
Al-Djabbar	Celui qui utilise Sa force avec justesse	Les docteurs qui restaurent les fractures le font par le don qu'Il leur a octroyés.
Al-Wakil	Celui qui cautionne tout événement	Les saisons, les jours, les nuits se passent automatiquement.
Al-Moutakabbir	Celui qui montre Sa grandeur	Des millions de créatures qui vivent dans les vagues de mer géantes montrent Sa grandeur.
Al-Qawi	Le Plus Fort	Il éleve dans les airs la mouche la plus légère ainsi que les nuages qui portent des eaux pour les champs.
Al-Haliq	Celui qui créé" a partir de rien	La création du monde et tout ce qui s'y trouve à partir du rien.
Al-Matin	Le plus Solide	Il fait même filer par une frêle araignée une toile très solide.
Al-Bari	Le Créateur	Il a créé pour nous des fruits multicolores aux différentes formes et saveurs.
Al-Waliyy	L'Ami	Il soutient toujours Ses proches amis

Les Beaux Noms d 'Allah	Signiffiication R sum e des beaux Noms	Interpr tation des attributs
Al- Mousawwir	Celui qui donne la forme	Il transforme de la plus belle façon un bébé dans le ventre de sa mère jour après jour.
Al-Gaffar	Le Clément.	Il déclanche le pardon de notre mère quand nous l'énervons.
Al-Qahhar	Celui qui maudit les mauvais	Les mauvaises choses arrivent à celui qui fait du mal.
Al-Wahhab	Celui qui donne abondamment sans contre-partie	Il nous gratifie du miel qui nous soigne.
Ar-Razzak	Celui qui enrichit	Le fait que les êtres cachés même à l'intérieur de la terre trouvent à manger et parviennent à vivre.
Al-Mouhsi	Celui qui dénombre	Le fait qu'Allah connait le nombre des étoiles au ciel, le nombre de sable dans la mer, et le fait qu'Il nous a appris à compter.
Al-Mou'id	Celui qui dirige	Grâce à Lui,les oiseaux émigrent et reviennent au même endroit sans se perdre.
Al-Fattah	Celui qui ouvre, Celui qui aide	Le fait que la semence s'ouvre, la fleur se transforme en fruit
Al-Alim	Celui qui connait toute la science	Le fait que les scientifiques découvrent les réalités dans le Coran au jour le jour.
Al-Wahid	Celui qui est Unique et sans semblable	L'empreinte digitale de chaque Homme est propre à lui et est incomparable.
As-Samad	As-Samad	Le fait de satisfaire tous les besoins nutritionnels des grands tout comme des bébés.
Al-Basir	Celui qui regarde toute chose	Le fait de ressentir les dangers et de se s'en éloigner.

Je me demande comment est Allah

Voulez vous connaitre encore de plus près notre Allah qui a ces Beaux Noms? Cettes même question fut posée à notre prophète. Ils ont posé des questions sur laGrandeur d'Allah? A-t-il des enfants ? Qui est Son père ? Ils l'interrogèrent et l'interrogèrent. Ce n'était pas en fait parce qu'ils étaient curieux sur Allah, c'est pour se moquer de Lui qu'ils posent ces questions. Sur ce, Allah fit descendre la Sourate İkhlâs et leur répondit en quatre courtes phrases nous enseignant par la même occasion à ne dire que la quintessence de ce qui est attendu de nous.

La signification de la Sourate İkhlâs : (Ô Mohammad) **Dis : Il est Allah, Unique. Allah Le Seul à être imploré pour ce que nous désirons. Il n'a jamais engendré, n'a pas été engendré non plus. Et nul n'est égal à Lui.**

Etes-vous prêt à dire de manière rythmique les Attributs d'Allah que nous avons appris des versets et des hadiths ?

Notre Allah avec Ses magnifiques Attributs ;

Notre Allah a les attributs de :

"Woudjoud" Il existera toujours

"Kidam" Il n'est pas né comme nous, Il est hors du temps.

"Baka", il ne connait pas comme nous anéantissement ou mort Il est éternel.

"Wahdaniyat" Notre Allah est Unique, aucune chose ne Lui ressemble. Il nous a créés différemment, mais en tant qu'Homme nous sommes tous semblables. Il montre Son Unicité en créant tout différent.

"Kiyam bi nafsihi" Il existe par lui-même et n'a pas besoin ni de mère et ni de père comme nous, humains. Car il n'a jamais engendré et n'a pas été engendré.

"Muhalafatoun lil hawadis" Il ne ressemble à rien, ni au soleil, ni au chameau, ni aux montagnes. Il se montrera au Paradis à ceux qui réussiront les épreuves de ce monde.

"Hayat" Il est Vivant, Animé. Ceux qui croient en Lui sont également pleins de vie.

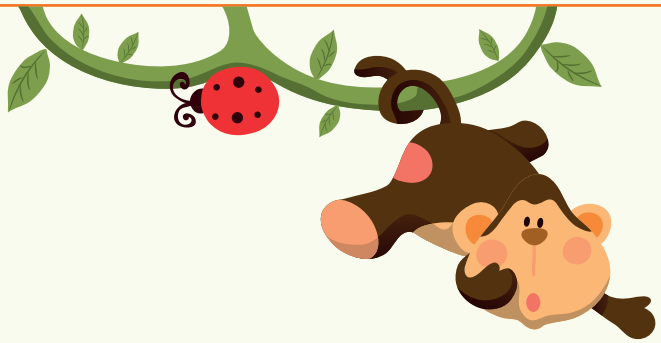

“İlim“ Il n’ignore rien car Il est omniscient.

“Sami“ il est l’Audient. Il entend la voix la plus basse et même ce qui se passe en nous.

“Basar“ Il voit la fourmi noire dans une obscurité. Rien ne lui échappe.

“Volonté“ Il fait ce qu’Il veut quand Il veut, sans se servir de quelque outil que ce soit. Il crée, en un clin d’œil, toute chose d’une manière parfaite.

“Koudrat“ Il assure la rotation des toutes les planètes, Il crée une petite mouche de manière parfaite. Sa force domine tout, il n’y a rien qu’il ne pourra pas faire. Il crée ce qu’Il veut. Celui qui crée le lion et le ver comme Il veut.

“Kalam“ Il parle à travers les versets du Coran. Nous devenons Son interlocuteur quand nous faisons les invocations, quand nous lisons le Coran. Notre Allah nous répond par les versets.

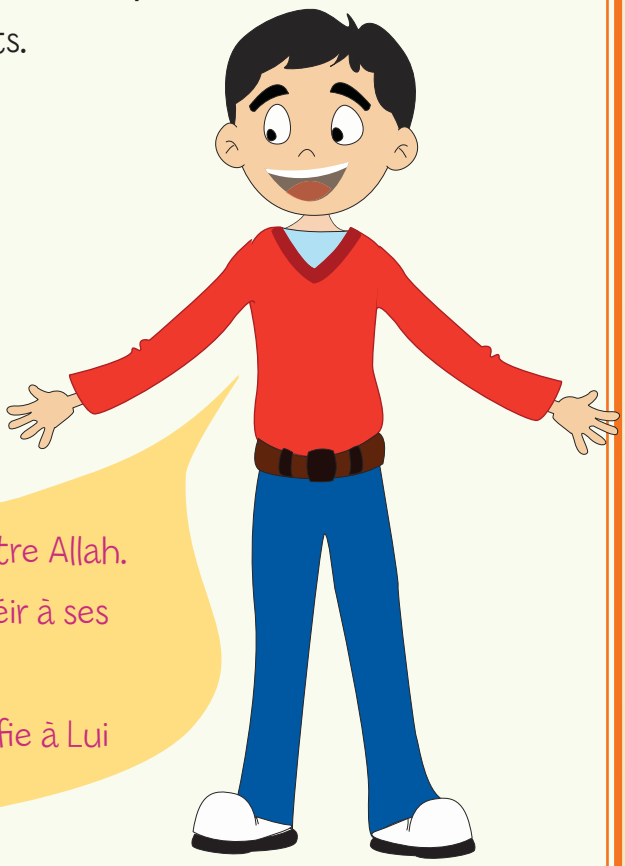

Comme Il est Grand et parfait notre Allah.
On ne peut pas croire en Lui, obéir à ses injonctions et être vaincu.
Celui qui croit en Allah et se confie à Lui GAGNERA certainement.

Ayet' al Koursi

L'Ayet'al koursi nous décrit Allah de la même façon que la sourate İkhlâs le fait. C'est quand nous lisons cette sourate que nous comprenons combien notre Seigneur est Grand et Puissant. Notre prophète (saws) a dit : "Dans la sourate Baqara, il y a un verset, il est le maitre de tous les versets du Coran. Ce verset c'est ayet'alKoursi"

(Tirmidhi, Fadha'ilul qor'an, 2)

بِسْمِ اللّٰهِ الرَّحْمٰنِ الرَّحِيمِ

اَللّٰهُ لَا اِلٰهَ اِلَّا هُوَ اَلْحَىُّ الْقَيُّومُ لَا تَاْخُذُهُ سِنَةٌ وَلَا نَوْمٌ لَهُ مَا فِى

السَّمٰوَاتِ وَمَا فِى الْاَرْضِ مَنْ ذَا الَّذِى يَشْفَعُ عِنْدَهٗٓ اِلَّا بِاِذْنِهٖ يَعْلَمُ

مَا بَيْنَ اَيْدِيهِمْ وَمَا خَلْفَهُمْ وَلَا يُحِيطُونَ بِشَىْءٍ مِنْ عِلْمِهٖٓ اِلَّا بِمَا

شَاۤءَ وَسِعَ كُرْسِيُّهُ السَّمٰوَاتِ وَالْاَرْضَ وَلَا يَؤُدُهُ حِفْظُهُمَا وَهُوَ

الْعَلِىُّ الْعَظِيمُ (٢٥٥)

Sourate Al Baqarah (2) verset 255

Interprétation traductive ve l'Ayet al Koursi:

"Allah ! Point de divinité à part Lui, Le Vivant, celui qui subsiste par lui-même. Ni somnolence ni sommeil ne Le saisissent. A lui appartient tout ce qui est dans les cieux et sur la terre. Qui peut intercéder auprès de Lui sans Sa permission ? Il connaît leur passé et leur futur (Ce qu'ils ont fait et ce qu'ils feront). Et, de Sa science, ils n'embrassent que ce qu'Il veut. Son Trône déborde les cieux et la terre (Il gouverne les cieux, la terre, tout l'univers), dont la garde ne Lui coûte aucune peine. Et Il est le Très Haut, le Très Grand. "

MOTS CROISES

Les Noms d'Allah et Ses attributs sont mélangés ci-dessous. A l'aide des numéros, il faut que tu mettes Ses Noms dans le panier "Les Beaux Noms d'Allah", Ses Attributs dans le panier des "attributs d'Allah". Si tu parviens à les classer de la bonne manière, tu gagneras une médaille de la première partie de la foi. Attention ! Certains sont à la fois attribut et nom. Allons-y voir. Bonne chance.

1 ALLAH
2 Woudjoud
3 Sami
4 Hayat
5 Rahman
6 Kidam
7 Baka
8 Rahim
9 İlim
10 Alim
11 Badi
12 Basar
13 İrada
14 Koudrat
15 Malik
16 Koudous
17 El Adl
18 Kalam
19 Wahdaniyat
20 Latif
21 Aziz
22 Moukhalafatoun Lil Hawadis
23 Jabar
24 Moutakabir
25 Qiyam bi Nafsihi
26 Moutasawir
27 Dhul Jalal wal Ikram
28 Malikoul Moulk

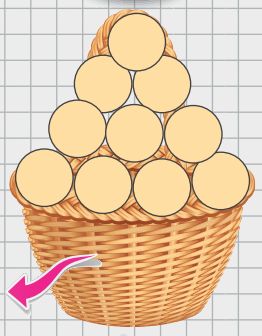

Le panier des Beaux Noms de Notre Allah

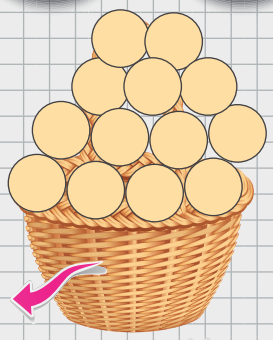

Le panier des Attributs de notre Allah

Avec tout ce que tu as appris tu as remporté la première médaille de la Foi.

Félicitations, tu as aisément franchi cette étape.

Maintenant passons à la deuxième étape

2me tape " la croyance aux anges"

Des anges nous protègent !

Les anges ont été créés à partir de la lumière, ils sont comme la lumière. On ne peut pas les voir. Il n'y a que les prophètes qui les ont vus.

Les anges sont très forts. Ils exécutent les ordres d'Allah, ne Lui désobéissent jamais, ne sont pas de sexe ni masculin ni féminin comme les humains.

Ils sont donc des êtres très différents de nous.

Ils susurent des bonnes pensées et de bons sentiments dans nos cœurs.

Quand nous invoquons Allah et que nous prions les anges disent "Amin!".

Certains anges rendent visite à ceux qui lisent le Coran et se rappellent d'Allah sans cesse.

Ils nous apportent la miséricorde d'Allah et nos cœurs se remplissent de quiétude quand ils viennent à nos cotés.

Il y a même des anges chargés de supporter les cieux et la terre.

D'autre part, il y a aussi ceux qui sont toujours à nos cotés pour nous protéger.

Certains Anges

Le rôle de Kiraman katibin : ils sont sur l'épaule droite et gauche et ils écrivent les bonnes et les mauvaises actions sur l'épaule

(Montrer les épaules gauche et droite et mimer d'écrire, en étant debout.)

Le rôle de Mounkir et de Nakir : Poser des questions dans la tombe

(Etant debout, on fait le geste de " fais attention ")

Le rôle de Ridwan est au paradis

(On lève les mains et on se tient debout)

Le rôle de Malik est en enfer

(On lève les mains et on se tient debout)

Etre le grand ange! Etre le grand ange !

(On se met debout tous ensemble et on le dit)

Le rôle des anges de garde : protéger les gens,

(On se met debout en se tenant les bras)

Le rôle de Hamala al arch (Les Anges du Trône) : porter le Trône d'Allah

(On mime de porter un fardeau au dos)

Les 4 grands anges

1 DjibrilGabriel- sur lui la paix

C'est l'ange de la révélation qui transmet fidèlement les informations et les nouvelles qu'il a reçues d'Allah aux prophètes. Il a le rôle d'ambassadeur entre Allah et les prophètes.

Concernant Djibril, Allah dit dans le verset 97 de la sourate Baqara :

قُلْ مَن كَانَ عَدُوًّا لِجِبْرِيلَ فَإِنَّهُ نَزَّلَهُ عَلَى قَلْبِكَ بِإِذْنِ اللهِ مُصَدِّقاً لِمَا بَيْنَ يَدَيْهِ وَهُدًى وَبُشْرَى لِلْمُؤْمِنِينَ

Dis : "Quiconque est ennemi de Gabriel doit connaitre que c'est lui qui, avec la permission d'Allah, a fait descendre sur ton cœ ur cette révélation qui déclare véridiques les messages antérieurs et qui sert aux croyants de guide et d'heureuse annonce "

2 Mika' il Micha l- Sur lui la paix

Il est chargé de la mise en ordre des événements de la nature. Il organise à la perfection les travaux au moment opportun, à l'instar de la régularisation des saisons, de la formation des végétations, de la production des fruits.

Notre Allah parle de Mika'il dans le verset 98 de la sourate Baqara

مَنْ كَانَ عَدُوًّا لِلّٰهِ وَمَلٰئِكَتِهِ وَرُسُلِهِ وَجِبْرِيلَ وَمِيكَالَ فَإِنَّ اللهَ عَدُوٌّ لِلْكَافِرِينَ

Dis : " Quiconque est ennemi d'Allah, de Ses anges, de Ses messagers, de Djibril et de Michaël, (Allah sera son ennemi car) Allah est l'ennemi des infidèles"

3 İsra' fifil – Sur lui la paix–

L'ange İsra'fil est chargé de souffler dans la trompe à la fin du monde.
Quand il y soufflera, la fin du monde se déclenchera et la résurrection commencera.
Pour rendre compte de tout ce que l'humanité a fait, on sera ranimé et réuni.
Notre Allah nous explique cet événement dans le verset 68 de la sourate Zoumar :

وَنُفِخَ فِى الصُّورِ فَصَعِقَ مَنْ فِى السَّمٰوَاتِ وَمَنْ فِى الْاَرْضِ اِلَّا
مَنْ شَاءَ اللّٰهُ ثُمَّ نُفِخَ فِيهِ اُخْرٰى فَاِذَا هُمْ قِيَامٌ يَنْظُرُونَ

"Et on soufflera dans la Trompe, et voilà que ceux qui seront dans les cieux et ceux qui seront sur la terre seront foudroyés, sauf ceux qu'Allah voudra [épargner]. Puis on y soufflera de nouveau, et les voilà debout à regarder. "

4 Azra' il l 'ange de la mort –sur lui la paix–

C'est l'ange chargé de ramener à Allah l'âme de ceux dont la vie est arrivée à terme.
L'ange de la mort, connu sous le nom d'Azra'il, nous ôte l'âme qu'Allah nous a donnée.
Les pieux se réjouissent quand ils le voient et beauté reste admirative.
Les mauvais gens ont peur, car ils comprennent qu'il est temps de rendre compte de ce qu'ils ont fait.
Notre Allah ordonne ainsi dans le verset 61 de la sourate An'âm :

وَهُوَ الْقَاهِرُ فَوْقَ عِبَادِهِ وَيُرْسِلُ عَلَيْكُم حَفَظَةً حَتَّى إِذَا جَاء
أَحَدَكُمُ الْمَوْتُ تَوَفَّتْهُ رُسُلُنَا وَهُمْ لاَ يُفَرِّطُونَ

"Et Il est le Dominateur Suprême sur Ses serviteurs. Et Il envoie sur vous des gardiens. Et lorsque la mort atteint l'un de vous, Nos messagers (les Anges) enlèvent son âme sans aucune négligence. "

Jeu

Trouvons les anges

Quand une personne prononcera le nom d'un des 4 grands anges, les élèves mimeront le rôle de cet ange. Celui qui faillira sortira du jeu.

Le dernier à demeurer dans le jeu, remporte la partie !

Comment joue-t-on?

Quand "Djibril" est prononcé les mains sont ramenés à la bouche et on dit "Lis !"

Quand "Mika'il" est prononcé en tapant la table, on incline les doigts en bas comme s'il veut pleuvoir.

Quand "İsra'fil" est prononcé, on fait semblant de souffler dans le clairon

Quand "Azra'il" est prononcé, on secoue les mains en souriant

.....

.....

.....

.....

Je crois aux anges et je me sens en s curit

Si nous adorons Allah comme il se doit, et faisons des invocations en nous souvenant de Son Nom, les anges nous viennent toujours en aide et disent "Amin" aux invocations que nous faisons car ils veulent pour nous des bienfaits provenant d'Allah.

Ils empêchent le mal de celui qui veut nous causer du tord si nécessaire.

Comment ? L'exemple de Bad'r est éloquent à cet effet.

L'énorme armée polythéistes, ennemis d'Allah et des Musulmans, était le triple de celle de notre prophète et des Musulmans (1000 contre 313).

Les Musulmans n'eurent pas peur car ils croyaient en Allah.

Notre prophète pria et fit des invocations jusqu'au matin.

Il requit l'aide d'Allah en vue de la victoire des Musulmans.

Trois mille anges à coté de Djibril attendaient l'ordre de notre prophète.

Le ciel et la terre était pratiquement remplis d'anges.

L'armée des anges vint en aide aux Musulmans dans cette bataille et les Musulmans mirent en déroute la gigantesque armée ennemie.

Ceux qui crurent en Allah remportèrent la victoire grâce à l'aide des anges.

Comme ce fut le cas dans cette histoire révélé dans la sourate Al Ma'oun :

Abou Djahal avait fait une promesse à un orphelin qui avait besoin d'aide.

Puis il confisqua ses biens son argent et le répudia en se moquant de lui:

« Va voir les anciens Kouraich et Mohammad pour qu'il récupère tes biens.».

Son objectif était d'humilier notre prophète car il pensait qu'il n'avait pas assez d'argent pour l'aider.

L'enfant vint se plaindre auprès de notre prophète r qui aima cet orphelin et écouta son problème, puis il partit voir Abou Djahal et lui demanda de rendre à l'enfant ses biens et son argent. Abou Djahal sursauta de peur et remit aussitôt l'argent et les biens de l'orphelin.(F. Razi, Mafatihoul Gayb, 23 :439)

Ceux qui les virent s'étonnèrent.

Les amis d'Abou Djahal disaient :"Alors qu'on devait rire de Mohammad, pourquoi lui as- tu remis l'argent de l'enfant ?"

Abou Djahal dit: "Si je n'avais pas remis cet argent, les deux lions à coté de Mohammad m'auraient mis en lambeaux."

Il parlait des deux anges qu'Allah a envoyés. Ils protégèrent notre prophète et l'orphelin et Abou Djahal les vit sous forme des lions.

Voilà encore ! Celui qui crut en Allah gagna...

Allah vient toujours en aide aux croyants, aux opprimés et tous ceux qui veulent Son aide. Notre Seigneur ne délaisse jamais ceux qui travaillent sans faiblir pour Lui et les protège avec les anges qui sont toujours avec ceux qui endurent et se réfugient auprès d'Allah dans l'obscurité comme dans la clarté et dans la facilité comme dans l'adversité.

Allah, comme Il le mentionne dans le verset 30 de la sourate Fussilat protège tous ceux qui croient en Lui contre tous les maux:

"Ceux qui disent " Notre Seigneur est Allah ", et qui se tiennent dans le droit chemin, les anges descendent sur eux. " N'ayez pas peur et ne soyez pas affligés"; mais ayez la bonne nouvelle du Paradis qui vous était promis. "

Oui notre Allah nous aidera si nous aussi croyons comme notre prophète en Allah, avons confiance en Lui, faisons des invocations sans relâche ; travaillons beaucoup et L'adorons.

Il enverra ses anges à nos côtés qui nous aideront à surmonter toutes les difficultés.

Ne soyons jamais vaincu par la peur et le désespoir, nous serons toujours parmi les gagnants.

Parfois nous nous sentons dominés mais si nous croyons en Allah, l'invoquons avec patience et continuons à travailler ...

... En fin de compte nous serons gagnants.

Sourate Al Qadr

Il y a une nuit cachée, unique et cruciale pendant le mois de Ramadan.

C'est la nuit pendant laquelle Djibril et tous les anges descendent sur terre, saluent ceux qui se rappellent d'Allah et font des invocations pour les fidèles, en disant "Amin" aux invocations de ceux qui évoquent Allah.

Cette nuit est celle pendant laquelle le Coran fut descendu.

Dans ces heures l'enjouement et le bonheur nous parviennent.

Cette nuit de Qadr est meilleure que mille mois.

C'est la sourate Qadr qui parle de cette nuit et de la venue des anges.

Si nous lisons la sourate Qadr sans relâche, le Coran s'installe profondément dans nos cœ urs.

Les anges feront toujours les invocations pour nous et ne se séparerons jamais de nous.

بِسْمِ اللهِ الرَّحْمنِ الرَّحِيمِ

اِنَّآ اَنْزَلْنَاهُ فِى لَيْلَةِ الْقَدْرِ (١) وَمَا اَدْرٰيكَ مَا لَيْلَةُ الْقَدْرِ (٢) لَيْلَةُ

الْقَدْرِ خَيْرٌ مِنْ اَلْفِ شَهْرٍ (٣) تَنَزَّلُ الْمَلٰٓئِكَةُ وَالرُّوحُ فِيهَا بِاِذْنِ

رَبِّهِمْ مِنْ كُلِّ اَمْرٍ (٤) سَلَامٌ هِىَ حَتّٰى مَطْلَعِ الْفَجْرِ (٥

Traduction

Au nom d'Allah, le Tout Miséricordieux, le Très Miséricordieux.

1-Nous l'avons certes, fait descendre (le Coran) pendant la nuit d'Al-Qadr.

2-Et qui te dira ce qu'est la nuit d'Al-Qadr ?

3-La nuit d'Al-Qadr est meilleure que mille mois.

4-Durant celle-ci descendent les Anges ainsi que l'Esprit, par la permission de leur Seigneur pout tout ordre.

5- Elle est paix et salut jusqu'à l'aube.

MOTS CROISES

Les phrases suivantes sont amputées de certains de leurs mots.

Trouve les emplacements des mots qui manquent.

Si tu réussis à les placer de la bonne manière, tu remporteras la deuxième partie de la médaille de la foi. Attention !

Il peut avoir aussi des mots incorrects dans la liste.

Les anges ont été créés.....

Djibril,....., isra'fil et l'ange de la mort sont les quatre..... Anges.

Les anges qui protègent les hommes sont..... Anges.

Les ..... ardi (sol),et les ..... sont les anges portant (le trône).

Dans la bataille de..... trois mille anges ont aidé notre prophète.

Mika'il | A partir du feu | Hamele-i Arch | Badr | A partir de la lumière | Kiraman Katibin

Ouhoud | Hamele-i | Malik | Petit | Grands

Tu as remporté la médaille
d'une partie de la foi de plus en
croyant aux anges.
Maintenant tu es plus fort
que par le passé.
Et tu sais que les
anges ne t'ont pas
abandonné.
Nous te félicitons.

3 me tape " La Croyance aux Livres "

Je crois aux livres, mon cerveau se remplit de savoir

يَا أَيُّهَا الَّذِينَ آمَنُوا آمِنُوا بِاللهِ وَرَسُولِهِ وَالْكِتَابِ الَّذِي نَزَّلَ عَلَى رَسُولِهِ وَالْكِتَابِ الَّذِي

أَنْزَلَ مِنْ قَبْلُ وَمَنْ يَكْفُرْ بِاللهِ وَمَلَائِكَتِهِ وَكُتُبِهِ وَرُسُلِهِ وَالْيَوْمِ الْآخِرِ فَقَدْ ضَلَّ ضَلَالًا بَعِيدًا

Ô les croyants ! Soyez fermes en votre foi en Allah, en Son Messager, au livre qu'Il a fait descendre sur Son Messager, et au livre qu'Il a fait descendre avant. Quiconque ne croit pas en Allah, Ses anges, en Ses livres, en Ses Messagers et au jour dernier, s'égare, Loin dans l'égarement.

(Sourate Nisâ, verset 136).

Les hommes venus au monde pour subir l'épreuve commencèrent à réfléchir.
Quelles sont les raisons de notre venue sur terre ?
Qui nous a envoyé ici ?
Qu'est- ce que Celui qui nous a envoyé ici attend de nous?
Avons-nous besoin de dire constamment la vérité ?
Que devons-nous faire pour être heureux et en bonne santé ?
Entre temps si nous commettons l'injustice qu'est-ce que nous encourons ?
Peu de temps après, quelques individus commencèrent à salir leur entourage, se quereller et se faire du mal.
Ils allèrent même jusqu'à se nuire et même à en venir aux meurtres.
Bien sur qu'Allah ne nous a pas abandonné, nous les êtres Humains sans surveillance.
Pour que nous apprenions à vivre dans le bonheur, Il a envoyé des messages et des informations à travers les anges, les prophètes. Nous appelons cela la révélation.
Les paroles des révélation se sont accumulées pour constituer un livre.
Les prophètes en lisant et expliquant la révélation enseignèrent comment gagner et être heureux.
Les gens devinrent heureux en écoutant et obéissant aux paroles des prophètes.
Ils s'aimèrent et vécurent dans la paix et la tranquillité.
Le dernier livre révélé par Allah, c'est notre livre, le Saint-Coran.
Tous les livres envoyés par Allah en dehors du Coran, sont inexistants ou falsifiés.
Seul le Coran est resté intact et nous est parvenu sans subir aucune falsification.
Préservé par Allah, il ne subira aucune modification jusqu'à la fin des temps.
Allah nous le dit clairement dans le verset 115 de la sourate Al An'am:

وَتَمَّتْ كَلِمَتُ رَبِّكَ صِدْقًا وَعَدْلًا لَا مُبَدِّلَ لِكَلِمَاتِهِ وَهُوَ السَّمِيعُ الْعَلِيمُ

"Et la parole de ton Seigneur s'est accomplie en toute vérité et équité. Nul ne peut modifier Ses paroles. Il est l'Audient, l'Omniscient. "

Le livre Eclairant

Le Saint Coran d'Allah est révélé à notre prophète Mohammad r.

En le lisant sans relâche, nos esprits (raison) et nos âmes (cœur) s'illuminent.

Nous apprenons les secrets pour être un vrai héros. Et comment ?

Nous connaissons Allah par le Coran :

En lisant énormément le Coran, on le comprend mieux, Allah se fait connaitre à nous à travers Ses versets. Il nous explique comment. Il a créé l'univers, les anges et leurs devoirs. En comprenant mieux le Coran, la lumière d'Allah nous enveloppe, nos faces, nos yeux s'illuminent.

Il y a des versets qui sont des prodiges dans le Coran :

Ces versets donnent des informations sur les corps situés dans l'espace comme sur nos cellules invisibles à l'œ il nu.

Quand le Coran fut révélé, les hommes pensaient que la terre était plate. Le Coran, quant à lui, a donné des informations indiquant que la terre est ovale et qu'elle tourne autour du soleil.

Le Coran a préservé les hommes des fausses informations et les ont illuminés.

Si on admet que le Coran nous guide sur la bonne voie, nous rendrons des services à l'humanité, ferons des travaux avantageux et personne ne nous dominera.

Si on travaille beaucoup comme Allah le veut et qu'on fait nos travaux à la perfection, nous devenons des gens et communautés admirés.

Le Coran nous rend fort par les adorations :

Le Coran nous enseigne comment accomplir nos actes de dévotion. Avec ces actes de dévotion, notre corps et nos âmes se renforcent. Le Coran nous recommande d'accomplir les actes d'adoration que sont la prière, le jeûne, la zakat et le pèlerinage. En les accomplissant nous devenons des hommes à la belle morale et sommes aimés de tous.

Nous apprenons du Coran les histoires des prophètes et leurs invocations:

Les difficultés vécues par beaucoup de prophètes nous sont narrées dans le Coran.

Ce livre nous apprend comment braver et surmonter nos difficultés.

Et en lisant la vie des prophètes, nous apprenons aussi les voies pour devenir un bon Musulman.

Le Coran nous enseigne comment nous maintenir en bonne santé :

Nous apprenons du Coran le bon et le vrai comportement.

Ne faisons pas de mauvais actes qui nous rattraperons un jour et ne nous nous inquiétons pas.

Allah nous a interdit certains comportements. Par exemple, Il nous avertit en disant : "Attention ne soyez pas parmi les menteurs, les oppresseurs". Si nous écoutons les paroles d'Allah, nous serons en bonne humeur. Nous devenons une personne aimée et appréciée dans notre entourage. Si nous Lui obéissons et vivons comme il nous le recommande,nous devenons un héros adulé de tous.

Le Coran nous donne une belle moralité::

Allah nous a interdit de faire des mauvais actes pour que nous ne regrettions pas de les avoir faits une fois qu'on constate les dégâts qu'ils ont provoqués.

Par exemple Il nous avertit : « Attention ne commettez pas d'injustice en mentant.»

Si nous obéissons aux paroles d'Allah nous serons de bonne humeur et nous serons alors respectés et aimés par notre entourage.

Si nous suivons le message comme Il l'a détaillé dans le Coran nous deviendrons alors un authentique héros aimé de tous.

Jeu

Le Coran est mon Livre

Dire avec ardeur en bougeant les mains avec rythme ces informations:

Le Coran a 114 sourates
Et à peu près 6000 versets
dont 14 versets de prosternation
Il est fait de 30 Juz complets
Chaque Juz ayant 20 pages
Le Coran a un sens évident et clair
C'est un trésor d'information
très sage
le Coran est mon livre

Comment jouer ?

L'enseignant choisit un élève qui dit une information sur le Coran. L'élève qui se trouve à ses cotés répète l'information et ajoute à son tour une autre information. L'élève suivant répéte ce que les précédants ont dit et y ajoutera une information de plus. Ainsi ensemble, comme des maillons d'une chaîne tous dirons toutes les informations.

Voyons maintenant qui pourra répéter intégralement ces informations.

Bon courage à tous !

Les autres livres

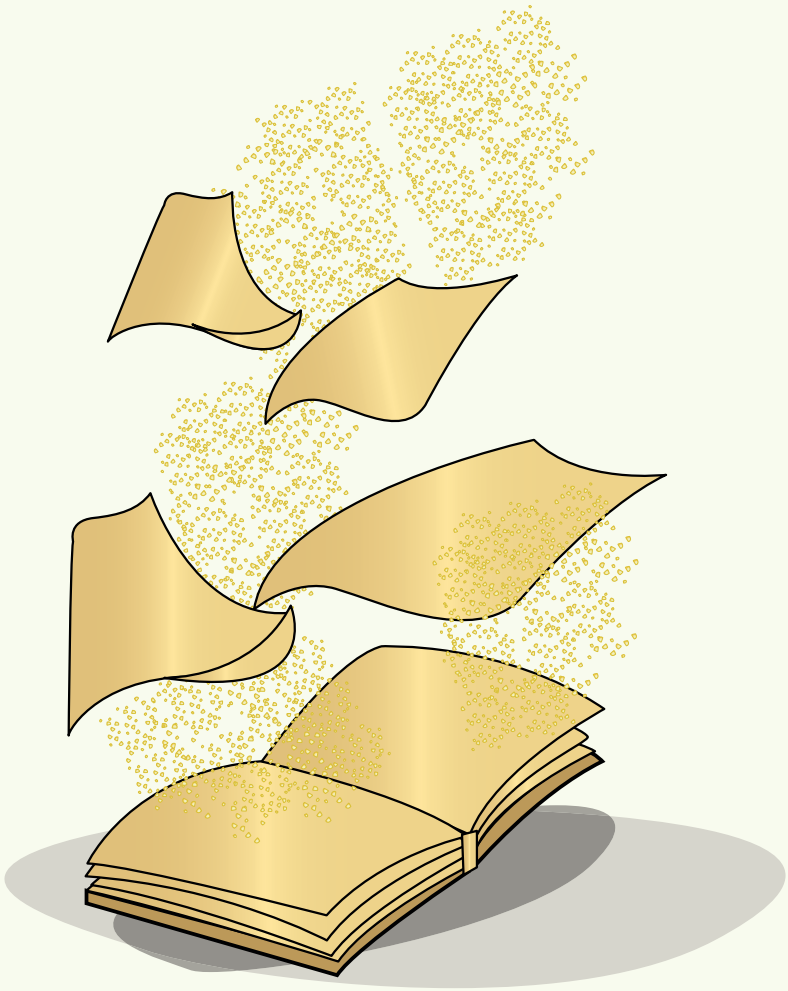

Allah Ta'ala a fait descendre par ordre la Torah au prophète Moussa, les Psaumes au prophète Dawoud et l'Evangile au prophète Issa.

Mais après le départ des prophètes de ce monde, les hommes cessèrent de suivre les injonctions des livres sacrés et allèrent même jusqu'à changer certaines informations des livres à leur guise. Ainsi les informations de ces trois livres sacrés furent changées, perdues ou corrompues.

Allah envoya alors le Coran, livre ultime, seul livre auquel les hommes peuvent aujourd'hui s'abreuver.

Allah nous a informés de la disparition des vérités originelles de certains livres et de la préservation du Coran. Désormais personne n'a le pouvoir de le changer. Les vrais héros sont ceux qui croient au Coran et appliquent ses injonctions, c'est-à-dire les Musulmans.

En croyant aux livres et en comprenant le Coran, je deviens savant

Notre livre c'est le Coran, les diverses informations précieuses qui s'y trouvent sont comme des trésors.

Nous apprenons de ces trésors beaucoup d'informations précieuses et réelles en aimant le Coran et en le lisant régulièrement.

Tout comme notre prophète...

Le Prophète r répondait par des versets aux questions que lui posaient les mécréants sur les évènements passés.

Chacun était étonné : "d'où as-tu appris ça ? A cette époque tu n'existais pas encore !... "

Notre prophète expliquait les réalités par les informations qu'il apprenait du Coran. Ceux qui n'ont pas cru en sa prophétie restèrent étonnés.

Les versets enseignèrent à notre prophète comment soigner les malades, que le miel mélangé au gingembre tuait les microbes et pouvait être utilisé pour renforcer le corps. D'autre part, notre prophète expliqua comment se protéger des mauvaises créatures et de leurs maux en lisant les sourates Falaq et Nâs. Par exemple quand notre prophète bien aimé tombait malade, il plaçait sa main droite sur l'endroit douloureux et lisait la sourate Fatiha. Et la douleur s'estompait comme par enchantement.

En nous attachant au Coran comme le prophète Mohammad (saws) le lisant régulièrement et le comprenant nous deviendrons alors savants et vertueux.

Nous deviendrons des personnes utiles aux Hommes et au monde.

Ainsi nous deviendrons un grand héros, c'est-à-dire un bon Musulman.

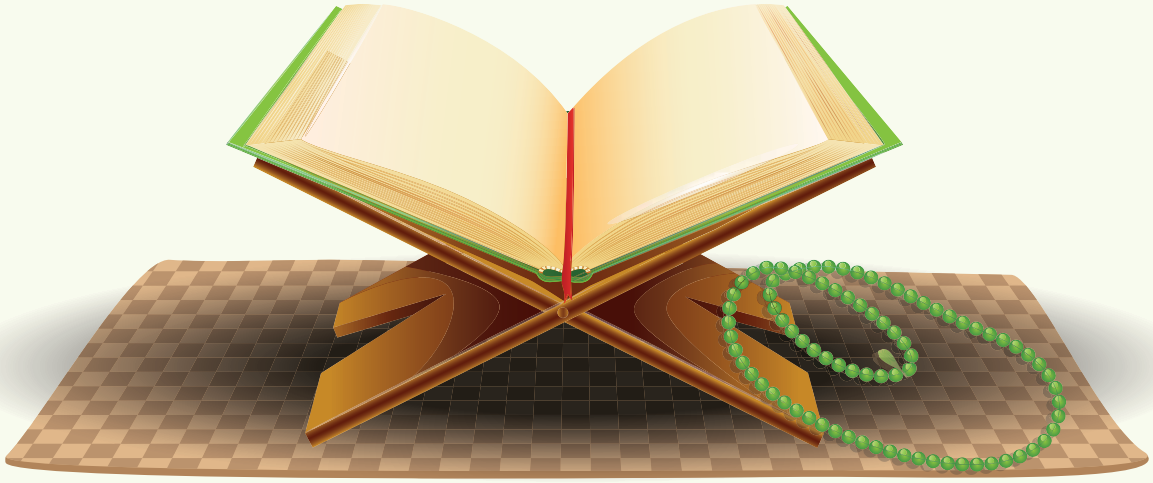

Sourate Al Bayyina

Allah annonce une bonne nouvelle à ceux s'accrochent à son livre et:

- promet des cadeaux.
- avertit ceux qui ne croient pas à son livre.
- parle de la mauvaise voie que les mécréants empruntent dans ce monde qui seront de surcroit parmi les perdants dans l'au-delà.

Voilà ce que la sourate Bayyina explique clairement. Si nous la lisons beaucoup, nous comprendrons bien le livre d'Allah, aurons d'énormes succès dans ce monde et gagnerons d'excellents cadeaux et délices du Paradis.

لَمْ يَكُنِ الَّذِينَ كَفَرُوا مِنْ اَهْلِ الْكِتَابِ وَالْمُشْرِكِينَ مُنْفَكِّينَ حَتّٰى تَأْتِيَهُمُ
الْبَيِّنَةُ ﴿١﴾رَسُولٌ مِنَ اللّٰهِ يَتْلُوا صُحُفاً مُطَهَّرَةً ﴿٢﴾فِيهَا كُتُبٌ قَيِّمَةٌ
﴿٣﴾وَمَا تَفَرَّقَ الَّذِينَ اُوتُوا الْكِتَابَ اِلَّا مِنْ بَعْدِ مَا جَاءَتْهُمُ الْبَيِّنَةُ
﴿٤﴾وَمَا اُمِرُوا اِلَّا لِيَعْبُدُوا اللّٰهَ مُخْلِصِينَ لَهُ الدِّينَ حُنَفَاءَ وَيُقِيمُوا الصَّلٰوةَ
وَيُؤْتُوا الزَّكٰوةَ وَذٰلِكَ دِينُ الْقَيِّمَةِ ﴿٥﴾

Sourate Bayyina (1-5 versets) Traduction :

Au nom d'Allah, le Tout Miséricordieux, le Très Miséricordieux.

1. Les infidèles parmi les gens du Livre, ainsi que les associateurs, ne cesseront pas de mécroire jusqu'à ce que leur vienne la Preuve évidente:
2. un Messager, de la part d'Allah, qui leur récite des feuilles purifiées,
3. dans lesquelles se trouvent des prescriptions d'une rectitude parfaite.
4. Et ceux à qui le Livre a été donné ne se sont divisés qu'après que la preuve leur fut venue.
5. Il ne leur a été commandé, cependant, que d'adorer Allah, Lui vouant un culte exclusif, d'accomplir la alāt et d'acquitter la Zakāt. Et voilà la religion de droiture.

MOTS CROISES

Les livres révélés aux prophètes sont énumérés ci-dessous mais leurs lettres sont rangées dans le désordre.

Trouve le nom de chaque livres et du prophète à qui il a été révélés.

Si tu réussis tu obtiendras la troisième partie de médaille de la foi.

Allez !

Bon courage.

İssa	.....	MESAUSP
Mohammad	.....	HATOR
Moussa	.....	GİLENEVA
Daoud	.....	RANOC

En croyant aux livres
tu gagnes une partie
de médaille de la foi.
Maintenant tu es plus
informé et tu as
plus de lumière.
Nous te félicitons.

4me tape: "La croyance aux proph tes"

Allah a choisi parmi les hommes des prophètes qui enseignent Ses livres aux hommes et qui, à travers leurs comportements deviennent exemplaires. Il leur a donné le sceau (cachet) de la prophétie. Les prophètes ont les aptitudes et caractères différents les uns des autres. Mais ce sont des héros particuliers qui aiment tous Allah et respectent à la lettre ses paroles.

Les conditions pour avoir le sceau de la prophétie

Etre prophète nécessite qu'on ait certaines particularités. Allah a choisi les prophètes parmi les personnes qui ont les particularités ci-dessous et Il les aide toujours.

1. Sıdk : Signifie vérité, sincérité. Les prophètes sont au plus haut degré des hommes véridiques et droits. Ils ne mentent jamais. Ce qu'ils prévoient se produit indubitablement au moment opportun.

Ils ne disent que ce qu'Allah leur a fait savoir.

2. Aman : Signifie être fiable. Les prophètes ont des paroles et œuvres fiables. Quand ils prennent des dépôts, ils les conservent de la bonne manière et les remet à leurs propriétaires.

3. Fatan : Signifie être habile et intelligent. Les prophètes sont très habiles et disposent d'une intelligence hors du commun. C'est pour cette raison qu'ils ne pourront être trompés par personne. Ils connaissent l'excellence et la véracité de toutes choses.

4. Masoum : Exempts de péché. Les prophètes ne commettent jamais de péché, qu'il soit apparent ou caché. Ils ne blessent pas les cœurs, ils font toujours du bon et vrai travail.

5. Tabligh : Signifie annoncer : les prophètes annoncent les informations religieuses aux hommes telles que reçues d'Allah sans aucune omission ni falsification. Ils sont les mieux placés pour expliquer aux hommes la teneur de ces informations.

6. Amnoul-Azl : Signifie ne s'éloigne jamais des obligations. Ils n'abandonnent jamais la prophétie. Dans leur vie sur terre et de l'au-delà ils demeurent prophètes.

7. Courage : Signifie être courageux. Les prophètes sont des personnes courageuses. Ils n'ont jamais peur de leurs ennemis et des mécréants et ne fuient jamais les combats.

8. Iffet : Signifie être honnête. Tous les prophètes sont des personnes honnêtes et honorables. Ils ne tombent jamais dans une situation déshonorante et honteuse.

9. Adil : Signifie se comporter équitablement : les prophètes sont équitables, ils ne commettent ni oppression ni injustice. Ils résolvent les divergences entre les hommes en prennent des bonnes décisions.

L' av nement des proph tes

Allah a envoyé Adam u (Aleihi as Salam - Sur lui la Paix) au monde comme premier homme et premier prophète. Par intermittence, beaucoup d'autres prophètes ont été envoyés. Le dernier à être envoyé est notre prophète Mohammad Moustapha r (Sal Allahou Aleihi wa Sallem - Qu'Allah le bénisse et le salue.).

Il n y aura plus de prophètes après lui.

Les prophètes dont les noms sont cités dans le Coran furent des modèles de bonté et de droiture pour les hommes. Allah les envoya pour être des exemples à suivre pour l'humanité. Certaines personnes et même des communautés nièrent les prophètes et se comportèrent mal envers eux. Mais Allah continua à les envoyer et avec des livres pour que les gens soient guidés et deviennent des bons serviteurs.

Tous les prophètes surmontèrent les difficultés auxquelles ils firent face.

Ils montrèrent ce qu'on gagne en croyant à Allah.

Ce sont tous des véritables héros.

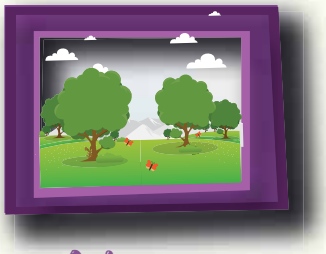

Adam u

Idris u

Nouh u

Ibrahim u u

Ismail u

Yakoub u

Younous u

Mohammad r

Les proph tes

Allah nous parle beaucoup des prophètes dans le Coran.

Allons-y ! Citons quelques uns parmi eux...

Tous ensemble ça se dit en chœur, on fait le même mouvement de la main pour tous les quatre noms, on change de mouvement quand on passe aux quatre autres noms.

Par exemple, dans le premier cas ? l'on allonge en avant le geste des doigts, dans le deuxième l'on tire de haut en bas et dans le troisième l'on balance les mains de gauche à droite

Le Saint :

Adam, İdriss, Nouh, Houd,
Adam, İdriss, Nouh, Houd

Salih, İbrahim u, Loud, İsmail
Salih, İbrahim u, Loud, İsmail

İshaq, Yagoub, Youssouf, Ayyoub,
İshaq, Yagoub, Youssouf, Ayyoub,

Chouaib, Moussa, Haroun, Dawoud,
Chouaib, Moussa, Haroun, Dawoud

Souleyman, İlyass, Al Yasa, Zoul kifl
Souleyman, İlyass, Al Yasa, Zoul kifl

Younous, Zakariya, Yahya, İssa,
Younous, Zakariya, Yahya, İssa,

Sur eux le salut,
Et...
Mohammad Mustapha
(SallAllahou aleyhi wasallam).

ADAM
le premier ingénieur agronome et il a enseigné aux hommes les noms des choses

İDRISS
il s'est intéressé à l'astronomie et aux mathématiques.
Il a inventé les instruments de mesure de dimension et de poids. Il a inventé la première aiguille et a fait la couture

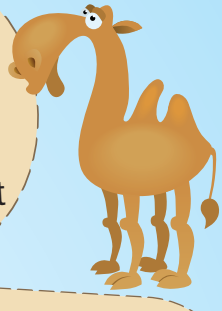

NOUH
Il a fait la menuiserie, la navigation, la marine

HOUD
Il s'est occupé du commerce. Il a enseigné le commerce sain et juste.

SALIH
Il a élevé les chameauxet s'est occupé du commerce.

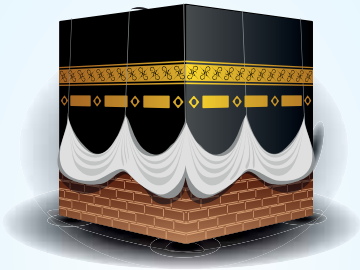

İbrahim u
Premier architecte, il a construit la Ka'aba avec sonfils İsmail.

İSMAİL
Il est spécialiste en chasse. C'est un traducteur qui maitrise plusieurs langues.

LOUT
C'est un historien, c'est le premier qui a cru à Ibrahim.

İSHAQ
il a été berger

YAGOUB
Il est tailleur, éducateur et berger

YOUSSOUF
Il a enseigné l'interprétation des rêves et l'emmagasinage

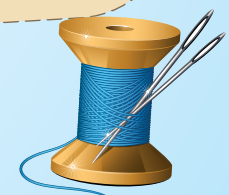

AYYOUB
Il est le modèle d'endurance contre les maladies et les difficultés. Il a fait de l'agriculture.

CHOUAIB
Il a fait l'agriculture et l'élevage.

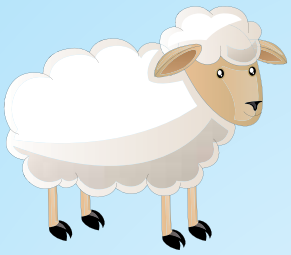

MOUSSA
IBerger, il servit le prophète Chouayb

HAROUN
Il fut le vizir de son frère Moussa.

DAOUD
Il transformA le fer et fut le premier homme à fabriquer une armure

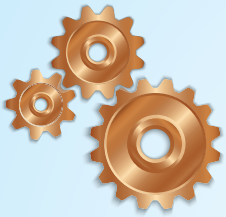

SÜLEYMAN
Il fut la première personne à faire fonctionner la mine de cuivre, il était un souverain dont l'armée est constituée de vent.

ALYASA
Il aida le prophète Ilyas.

İLYAS
Il fit le textile et la filature.

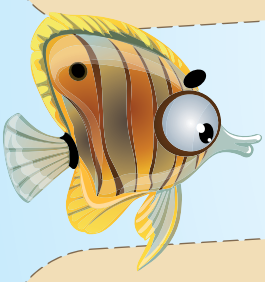

ZÜLKİFL
Il était boulanger.

YUNUS
Maître dans la pêche.

ZAKARİYYA
Il Était menuisier.

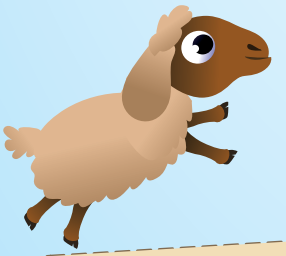

YAHYA
Il était une très bonne personne qui apportait la sérénité aux gens.

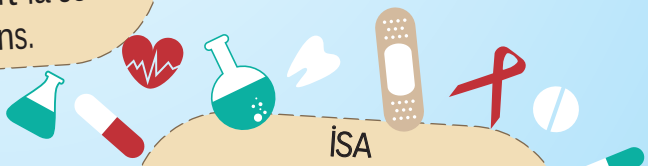

MUHAMMED
Berger il fut un marchand qui avait beaucoup de succès.

İSA
Il était maitre dans la chasse. Il a montré des miracles dans la médecine.

Les proph tes mentionn s dans le Coran et leurs secrets.

Quand nous lisons posément le Coran, nous comprenons les secrets qui ont conduit les prophètes au succès et au bonheur éternel.

Comme le prophète Youssouf ﷺ: Ses frères étaient jaloux de lui et le jetèrent dans un puits. Youssouf ne s'exclama pas : "Off, pourquoi ceci m'est arrivé ? Quelle malchance !" Il crut fermement au secours d'Allah, attendit sa sortie du puits avec patience en faisant des invocations. Youssouf fut extirpé du puits et vendu comme esclave, mais il ne s'attrista pas de sa situation.

Enfin son endurance lui valut d'être ministre de la trésorerie de l'Egypte.

L'état du prophète Youssouf nous enseigne ceci :

"Enfants, ne succombez pas au pessimisme, même dans des situations les plus désespérées.

Demandez l'aide d'Allah et patientez, Il viendra sans doute à votre secours."

Comme le prophète Souleyman u qui apprit la langue des animaux et des végétaux. Il pouvait parler avec eux et nous montrer que les animaux ont leur propre langage. D'ailleurs, les savants contemporains ont prouvé que les animaux et même certains végétaux sont doués de langage. Le prophète Souleyman depuis très longtemps nous a expliqué cela en nous enseignant la nécessité d'accorder de la valeur à tous les êtres qu'Allah a créés. Accorder de l'importance aux créatures signifient que les arbres ne doivent pas être abattus, les espèces animales ne disparaitront pas, les mers ne seront pas polluées. Tous ces êtres nous sont utiles. Le prophète Souleyman nous a aussi montré comment être sensibles face aux êtres qui peuplent notre environnement et comment en profiter.

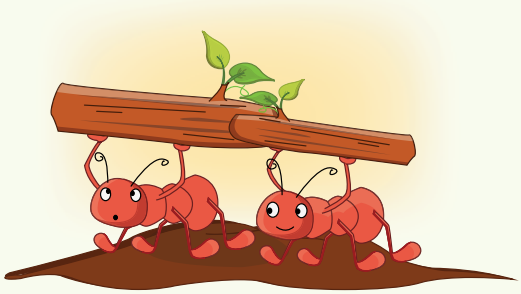

Le prophète Souleyman était un commandant, qui, faisait même attention aux fourmis par peur de les écraser quand il marchait avec son armée.

Une fois, en souriant à une fourmi il fit même cette incation :

"... Permets-moi Seigneur, de rendre grâce pour le bienfait dont Tu m'as comblé ainsi que mes père et mère, et que je fasse une bonne œ uvre que tu agrées et fais-moi entrer, par Ta miséricorde, parmi Tes serviteurs vertueux".(Sourate Al Naml verset 19)

Comme le prophète Haroun ﷺ: qui était le frère et assistant de Moussa. Ils se supportèrent et se firent mutuellement confiance. Ensemble, ils enseignèrent aux hommes la droiture et la beauté et vainquirent le puissant souverain Pharaon. Il convainquit les hommes par sa belle voix. Tout le monde admira ses discours. Quant à son grand frère Moussa, il était bègue. Mais le prophète Haroun ne s'est pas enflé d'orgueil en disant: "je parle mieux que Moussa, je suis plus prophète que lui".

Il savait que l'essentiel était de transmettre aux hommes les connaissances et les informations d'Allah.

Il sait qu'en se serrant les coudes avec son frère le prophète Moussa, ils allaient réussir.

Il ne fut pas jaloux du prophète Moussa en disant « pourquoi la Torah a été révélé plutôt à lui qu'à moi.»

Il ne fut pas non plus orgueilleux en disant « je suis plus éloquent j'explique mieux ce livre ».

Il soutint le prophète Moussa en disant "Ce qu'Allah donne et à qui Il le c'est le mieux" et montra qu'il pouvait, avec son frère vaincre toutes les difficultés.

Deux frères qui sont parmi les prophètes qu'Allah a honorés.

La Sourate ach-charh

Les prophètes vécurent des situations très difficiles. Ils eurent contre eux des personnes qui ne les écoutaient pas et qui les insultaient même.

Les polythéistes Mecquois agirent aussi très mal avec le prophète.

On le traita de menteur, on le lapida et on le calomnia même.

Il en fut très touché, fâché mais n'abandonna jamais l'invitation des gens à la religion d'Allah

Dans la sourate ach-charh, Allah nous explique comment Il l'a aidé pendant ces périodes difficiles, comment Il élargit le cœur de notre prophète bien aimé et comment Il lui accorda Son assistance.

Allah nous fait savoir les facilités cachées dans toutes les difficultés.

Si nous patientons, nous surmonterons ces difficultés.

Il nous est recommandé de ne pas rester oisif et de ne pas perdre notre temps à des futilités.

Après avoir achevé un bon travail il faut entame un autre bon travail.

De cette façon nous pouvons être victorieux et plus heureux.

Si nous voulons être un héros comme les prophètes, nous devons beaucoup lire la sourate Ach Charh, et la comprendre.

Nous devons beaucoup travailler, pour être heureux et victorieux nous ne devons pas oublier qu'Allah est toujours à nos côtés pour nous aider.

La Sourate ach-charh

بِسْمِ اللهِ الرَّحْمٰنِ الرَّحِيمِ

اَلَمْ نَشْرَحْ لَكَ صَدْرَكَ (١) وَوَضَعْنَا عَنْكَ وِزْرَكَ (٢) اَلَّذِى اَنْقَضَ
ظَهْرَكَ (٣) وَرَفَعْنَا لَكَ ذِكْرَكَ (٤) فَاِنَّ مَعَ الْعُسْرِ يُسْرًا(٥) اِنَّ مَعَ
الْعُسْرِ يُسْرًا (٦) فَاِذَا فَرَغْتَ فَانْصَبْ (٧) وَاِلٰى رَبِّكَ فَارْغَبْ (٨)

Traduction

Au nom d'Allah, le Tout miséricordieux, le Très Miséricordieux.

1. N'avons-Nous pas ouvert pour toi ta poitrine ?
2.-3. Et ne t'avons-Nous pas déchargé du fardeau qui accablait ton dos ?
4. Et exalté pour toi ta renommée ?
5. A côté de la difficulté est, certes, une facilité !
6. A côté de la difficulté est, certes, une facilité !
7. Quand tu te libères, donc, lève-toi,
8. Et à ton Seigneur aspire.

MOTS CROISES

Est-tu prêt à gagner ?

Tu dois atteindre le sceau de la prophétie en passant par les pions nécessaires.

Puis trouves les sens des pions franchis et places-les à leur bonne place.

Cette mission difficile te fera gagner la quatrième partie de la médaille.

Bon courage.

Incommode	Energique	Distinct	Chasteté	Amusant félicitation
Véridique	Dépôt	Fetanet	Concerné	Annonce
Calme	Spirituel	Pauvre	Intéressant	Education

..... signifie vérité. Les prophètes sont véridiques au plus haut niveau. Ils ne mentent jamais.

..... signifie être fiable. Les prophètes sont des personnes dont les paroles et les actes sont fiables.

..... signifie être habile et intelligent. Les prophètes sont habiles et ont une intelligence très développée.

..... signifie ne commet pas de péché. Les prophètes ne commettent des péchés apparents ou cachés.

..... signifie annoncer. Les prophètes transmettent aux hommes les informations religieuses qu'ils ont reçues d'Allah telles quelles, sans aucune distorsion.

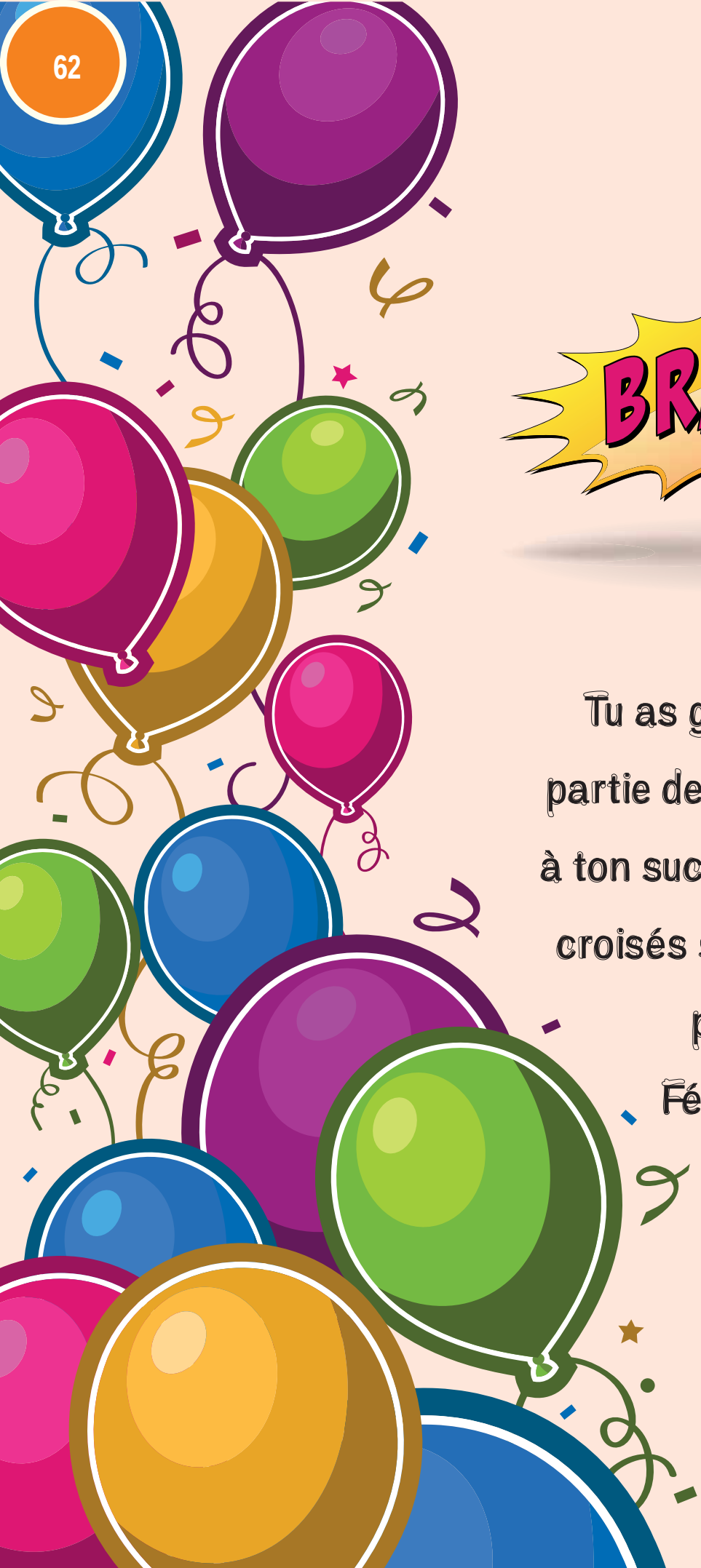

Tu as gagné une autre partie de la médaille grâce à ton succès dans les mots croisés sur le sceau de la prophétie.

Félicitations !

5 me Etape "la croyance l au-del "

وَالَّذِينَ يُؤْمِنُونَ بِمَا أُنْزِلَ إِلَيْكَ وَمَا أُنْزِلَ مِنْ قَبْلِكَ وَبِالْآخِرَةِ هُمْ يُوقِنُونَ

"Ceux qui croient à ce qui t'a été descendu (révélé) et à ce qui a été descendu avant toi et qui croient fermement à la vie future." (Sourate Baqara verset 4)

La vie nouvelle qui débute avec la résurrection et qui sera éternelle s'appelle "La vie de l'au-delà".

Une des conditions pour être Musulman consiste à croire à la vie éternelle après la mort, à la résurrection de tous les êtres vivants et aux récompenses ou sanctions encourues, .

Allah a créé le monde pour nous, les Humains et a assigné à chacun une espérance de vie. Cette vie nous a été gratifiée pour nous éprouver et savoir qui est bon ou mauvais. Dans ce monde, les obligations prennent fin avec la mort.

Allah a créé ce monde ex nihilo, l'annihilera quand sa mission arrivera à terme.

Quand ce jour arrivera, alors İsrafil soufflera dans la trompe et quand il soufflera une deuxième fois, tous les Hommes seront ramenés à la vie, c'est-à-dire qu'ils seront ressuscités.

Les hommes seront rétribués pour leurs actions, bonnes et mauvaises faites dans ce monde. Ceux qui subissent l'injustice dans ce monde rentrouveront leurs droits dans l'au-delà. Ceux qui leur auront fait subir une injustice, quelle qu'elle soit, les auront blessé, verront leurs points du paradis, c'est-à-dire leurs bonnes actions, données à ceux qu'ils auront lésés. Ces gens lésés recevront intégralement leurs droits de leurs bourreaux. Ce Jour, Jour du Jugement, sera celui où la justice se distinguera de l'injustice, le bon du mauvais. Ceux qui font du bien gagneront d'énormes récompenses et cadeaux et iront au Paradis.

Ceux qui auront fait du mal resteront en enfer pour payer le prix de leurs actions et seront privés du Paradis.

Abou Hurayra t rapporte ces propos du prophète r : “Que celui qui a offensé son frère dans son honneur ou de quelque autre manière, qu'il lui demande pardon immédiatement avant que n’arrive le jour où les dinars et les dirhams, ne seront d'aucune utilité. Sans quoi, s’il a à son actif de bonnes œuvres, elles lui seront ôtées dans une proportion relative à la gravité de l’offense. Et s’il n’a pas de bonnes œuvres à son actif il devra se charger des péchés de son frère”

(Al Boukhari, Vol.3 Livre des injustices 10 Hadith 2449)

Le saviez-vous?

Parmi Ses créatures, Allah ne demandera de compte qu’aux Humains. Car Il lui a donné une très grande valeur et lui a confié moult responsabilités. Chacun rendra compte selon sa responsabilité et sa raison. Nul ne sera responsable du travail d’autrui. Par exemple, le rôle d’un médecin est d’aider les patients à recouvrir leur santé. Celui d’un enseignant est de donner une bonne éducation aux élèves. Le médecin ne sera pas responsable du travail de l’enseignant et vice-versa.

C’est pour cette raison que le croyant est prudent. Il sait qu’il sera, dans l’au-delà, interrogé sur tout ce qu’il a fait sur terre. Il ne cause du tort à personne et s’efforce à ne faire que du bien. Le Musulman qui se comporte de cette façon à est mêmed’être héros.

La curiosit d'Ibrahim u

Ibrahim, était trop curieux à propos de la résurrection. Un, jour il demanda à Allah : " Mon Seigneur montre-moi comment Tu ressuscites les morts ?". Allah dit : " Ne crois-tu pas encore ?". Ibrahim dit "Si ! Mon Seigneur. Seulement je suis trop curieux de savoir comment. Sur ce, Allah dit : "Prends donc quatre oiseaux, apprivoise-les (et coupe-les) puis, sur des monts séparés, mets-en un fragment ensuite appelle-les ; ils viendront à toi en toute hâte. Et sache qu'Allah est Puissant et Sage. ".(Sourate Baqara verset 260)

Ibrahim prit donc quatre oiseaux, les éleva et ils grandirent. Puis, après la mort des oiseaux, il les a découpa et éparpilla chaque partie (les ailes, les pattes, les têtes) sur différentes montagnes. Il les appela ensuite et Allah reconstitua ces parties et les oiseaux revinrent près d'Ibrahim, étonné. Ibrahim vit alors de manière évidente la création et la résurrection d'Allah.

Voila, nous aussi nous sommes nés, grandissons et vivons dans ce monde. Le moment venu, nous en partirons. Notre corps deviendra poussière dans la tombe.

Puis Allah nous redonnera la vie.

Nous aussi nous irons joyeusement vers notre prophète tout comme les oiseaux.

Ceux qui aiment notre prophète et vivent comme lui avec fierté seront à ses côtés.

Car le jour dernier, ceux qui aiment réellement une personne ne se séparerons jamais de lui, ils seront ensemble pendant des milliers d'années ou pour être plus précis jusqu'à l'éternité.

Comme c'est beau...

Jeu

Le concept de l'au-delà

On indique ci-dessous les mots et leurs sens aux élèves.

La mort: la fin de la vie terrestre.

La tombe: Notre place après la mort.

L'isthme: La vie dans la tombe.

La première trompe : le premier soufflement dans la trompe par l'ange İsrafil et tout le monde sera terrassé.

L'apocalypse: l'ébranlement de la terre et des cieux, la mort de tous les êtres.

Deuxième trompe: le deuxième soufflement dans la trompe de l'ange İsrafil et le début de la résurrection de tous les êtres.

Ba's: La renaissance de tous les Hommes dans la vie de l'au-delà c'est-à-dire la résurrection.

Haşir: Le rassemblement de tous les Hommes en Présence d'Allah.

Le cahier des actes: la place réservée à l'enregistrement de tous les bons et mauvais actes, les bons et les mauvais comportements.

Compte: Examiner les vertus et les péchés de tout le monde.

Balance: pèse infailliblement les bonnes et les mauvaises actions.

L'enfer: Endroit regrettable et pénible qui accueille les auteurs des mauvaises actions, des grands péchés.

Paradis: Endroit où on rencontre la paix et le bonheur, les cadeaux, et les récompenses, les bons actes, les œ uvres pieuses des entrants sont lourdes.

On divise les élèves en deux groupes. Chaque groupe écrit les mots qu'on donnera sur une petite carte ou bien sur un pion.

Au signal de l'enseignant, chaque groupe jette les cartes en désordre dans leur propre zone Le groupe qui arrive à classer en ordre en premier les événements du jour dernier remportera la partie.

On acclamera les vainqueurs.

Allez au Paradis!

- Ceux qui lisent et appliquent le livre qu'Allah a envoyé,
- Ceux qui œuvrent à vivre en prenant l'exemple du prophète,
- Ceux qui font leurs ablutions et prient comme il se doit,
- Ceux qui obéissent à leurs parents et ne leur disent pas "Fi".
- Ceux qui aiment aider et faire le bien,
- Ceux qui rendent visite aux vieillards et aux malades,
- Ceux qui ne blessent pas les cœurs de leurs amis,
- Ceux qui vivent avec sourire et droiture,
- Ceux qui sont miséricordieux envers les animaux,
- C'est-à-dire ceux qui vivent dans ce monde comme s'ils étaient au paradis!

BONNES NOUVELLES !!

- Allah a créé le paradis pour nous.
- Il est beau, rempli des bienfaits et des cadeaux merveilleux.
- Nous, dans ce monde si nous aimons tout le monde et leur faisons plaisir, nous devenons heureux.
- Notre monde se transforme pratiquement en un petit paradis.
- Notre intérieur se remplit de paix.
- Allah nous dévoile nos bons comportements c'est-à-dire nos œuvres pies le jour dernier.

Nos récompenses nous accueilleront au paradis comme des cadeaux qui ne vieillissent pas, qui ne se gâtent pas.

- QUELLE CHANCE POUR LES MUSULMANS QUİ CROİENT AU DERNİER JOUR..

ATTENTİON!

- Il y a aussi l'enfer.
- C'est l'endroit de ceux qui regrettent ce qu'ils ont fait.
- C'est l'endroit de ceux qui souffrent, qui sont malheureux.
- Qu'Allah nous en préserve.
- Qu'Il nous inscrive parmi ceux qui comprennent le bon et la vérité, et de les suivre. AMİN!

Je peux comprendre la vie de l au-del

Quand nous regardons autour de nous et réfléchissons, beaucoup de choses nous rappellent le jour dernier. Si nous nous souvenons véritablement d'elles et les intégrons dans nos vies, nous préparons nous-mêmes notre place au paradis. Nous savons que tout acte que nous posons dans ce monde sera dévoilé le jour dernier, dans toute sa forme, dans toute sa couleur comme sont les graines d'une fleur.

Les plantes m'expliquent: Avec le printemps beaucoup de fleurs s'ouvrent, deviennent vertes. Le paysage devient coloré et les odeurs des fleurs nous entourent de tous cotés. Après le printemps, les feuilles des plantes commencent à jaunir, à faner et les fleurs à tomber. Et puis nous regardons toutes les plantes mourir. Ça laisse une terre toute sèche. Après un laps de temps, le printemps revient. Ces plantes qui se sont desséchées commencent à germer de nouveau. Les fleurs commencent à éclore sur des branches toutes sèches. Les plantes qui sont mortes la saison précédente renaissent pratiquement à nouveau et nous font sourire. Elles nous disent : "Il y a la résurrection, n'oubliez pas! Regardez quand vous nous avez revus comment vous vous êtes réjouis. Si nous avons sali l'environnement, si nous vous avons endommagé, allez-vous réjouir de notre arrivée de cette façon? Ajoutez, vous aussi, quelque chose à votre environnement comme nous. Enjolivez votre environnement avec vos actions et comportements. Vous aussi, travaillez pour récolter des bons fruits. N'oubliez pas qu'après la mort, il y a la résurrection. Vos actes dans ce monde vous seront dévoilés dans la vie de l'au-delà."

Les examens me montrent: Dans les écoles, les enseignants nous donnent beaucoup d'informations. Pour voir si nous les avons assimilés, ils nous évaluent. Si nous avons bien suivi et travaillons rigoureusement notre examen sera alors très facile. Nous répondrons facilement à toutes les questions. Si nous paressons et nous ne suivons pas normalement les cours, l'examen sera difficile. Nous aurons une faible note et nous ne serons pas parmi les meilleurs élèves. Nous échouerons alors nos camarades réussiront et nous en serons affectés. Nous seront perdants. Voilà, les examens aussi nous donnent des indices pour le jour dernier. Rappelle-toi ceci: Tout le monde entrera au paradis ou en enfer selon le résultat de son examen de ce bas monde. Pour avoir un niveau plus élevé et être le voisin de notre prophète au paradis il va falloir obéir aux ordres d'Allah et travailler loyalement. Ainsi, nous pouvons être au paradis en compagnie de notre prophète et des personnes que nous aimons le plus. Mais nous pouvons perdre le paradis si nous ne faisons pas le bien, si nous ne travaillons pas fidèlement et n'accomplissons pas nos actes d'adoration.

Sois-en sûr, tu seras beaucoup affecté par cela.

Sourate Al Qaria

Une sourate décrit le jour dernier de la résurrection c'est la sourate Al-Qaria.

Dans cette sourate, Allah nous rappelle que la fin du monde surviendra à l'improviste, comme un visiteur inattendu.

Il nous rappelle la nécessité d'attendre la fin du monde tout comme si nous attendions un visiteur à la maison. Il annonce la bonne nouvelle d'une vie qu'ils aimeront le jour dernier à ceux qui ont un vrai et bon comportement c'est-à-dire ceux qui ont des œuvres pies. Il précise, quant à ceux qui ont un mauvais comportement qu'ils seront très affectés et payeront le prix de leurs mauvais actes.

بِسْمِ اللهِ الرَّحْمٰنِ الرَّحِيمِ

اَلْقَارِعَةُ (١) مَا الْقَارِعَةُ (٢) وَمَآ اَدْرٰيكَ مَا الْقَارِعَةُ (٣) يَوْمَ يَكُونُ النَّاسُ

كَالْفَرَاشِ الْمَبْثُوثِ (٤) وَتَكُونُ الْجِبَالُ كَالْعِهْنِ الْمَنْفُوشِ ,٥) فَاَمَّا مَنْ

ثَقُلَتْ مَوَازِينُهُ (٦) فَهُوَ فِى عِيشَةٍ رَاضِيَةٍ (٧) وَاَمَّا مَنْ خَفَّتْ مَوَازِينُهُ

(٨) فَاُمُّهُ هَاوِيَةٌ (٩) وَمَا اَدْرٰيكَ مَا هِيَهْ (١٠) نَارٌ حَامِيَةٌ (١١)

Au nom d'Allah, le Tout Miséricordieux, le Très Miséricordieux.

1. Le fracas!
2. Qu'est-ce que le fracas?
3. Et qui te dira ce qu'est le fracas?
4. C'est le jour où les gens seront comme des papillons éparpillés,
5. Et les montagnes comme de la laine cardée;
6. Quant à celui dont la balance sera lourde
7. Il sera dans une vie agréable;
8. Et quant à celui dont la balance sera légère,
9. Sa mère (destination) est un abîme très profond.
10. Et qui te dira ce que c'est?
11. C'est un Feu ardent.

MOTS CROISES

Es-tu prêt à gagner?

Avec son mode de vie, le Musulman transforme son monde en paradis et ainsi il est heureux dans ce monde, et dans l'au-delà, il sera au paradis.

Les comportements, énumérés, ci-dessous pourront transformer notre bas monde et l'au-delà en paradis. A l'inverse des comportements compromettent notre au-delà et empoisonnent notre vie d'ici-bas.

Allons-y !

Ta mission est de remplir les bassins de la balance à droite de comportements exemplaires et à gauche des mauvais comportements écrits dans nos livres et qui seront pesés le jour de la résurrection.

Mettez les bonnes actions dans le bassin du paradis, les mauvais, dans celui de l'enfer.

J'espère que vous serez dans l'au-delà parmi ceux dont la balance pèse du côté droit.

1. Il a effectué la prière.
2. Il a souri.
3. Il a pris le crayon de son camarade sans sa permission.
4. Il a dit Fi à son père.
5. Il a jeûné.
6. Il a donné de l'eau à un petit oiseau assoiffé.
7. Il a donné ses habits, devenus petits pour lui, aux nécessiteux.
8. Il a aidé une tante âgée.
9. Il a commencé à manger par la Bismillahi ar Rahmani ar Rahim.
10. Il a blessé le cœur de son camarade.
11. Il s'est excusé auprès deson camarade.
12. Il a rendu heureux son frère en jouant avec lui.
13. Il a apporté de l'eau à son père.
14. Il a embrassé sa mère.
15. Il a jeté l'ordure à terre.
16. Il a prélevé la Zakat.
17. Il n'a pas permis à l'un de ses camarades de jouer.
18. Il a fait une plaisanterie qui a choqué son camarade.

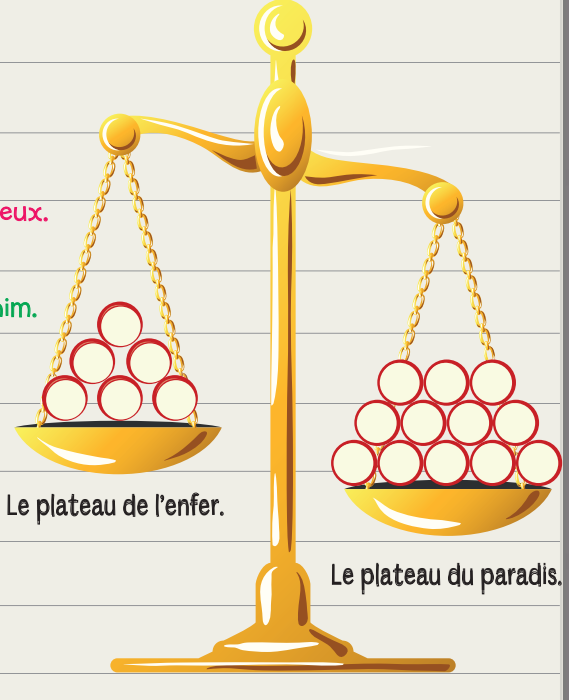

Tu as franchi cette étape aussi avec succès.

Tu as encore gagné une partie de médaille de la foi.

Il te reste une seule étape pour avoir la médaille de la foi.

Félicitations !

6 me Etape "la croyance au destin"

Je crois au destin, je fais confiance à mon Seigneur.

Le destin, c'est admettre qu'Allah connait toute chose et qu'Il a créé chaque chose avec mesure. Sans Sa science, même une feuille ne peut pas bouger. Allah a créé les hommes, les a envoyés dans ce monde et a tracé un destin pour chaque individu. L'Homme est un être doué de raison qui peut discerner le bien du mal, le vrai du faux et est doué du libre-arbitre. Dans l'examen du destin on exposera les bons comportements et ce qu'on ne pourra pas exposer apparaitra. Allah aime les Hommes et Il veut leur bien. L'Homme, en retour doit utiliser sa raison, sa force et ses sentiments positivement. Si l'Homme œ uvre dans le sens de la bonté, il aura toujours l'assistance d'Allah. De toute façon nous devons toujours invoquer Allah en disant : "Mon Allah toute chose se réalise par Ta volonté, épaule-moi."

Quand le bonheur ou le malheur atteint quelqu'un qui croit au destin, il sait que cela provient d'Allah. Il sait que c'est Allah qui détient la perfection de toute chose et Il voudra son bien. C'est pour cette raison qu'il est toujours patient, il se refugie auprès d'Allah et a confiance en Lui. Un Musulman qui croit au destin, s'il commet un péché il se repent aussitôt. Il demande pardon à Allah. Il sait aussi qu'en se repentant, il se purifie de toutes les souillures du péché. Il a la ferme conviction que, purifié, il est semblable à quelqu'un qui n'a jamais commis de faute. Aucune difficulté ne peut intimider un Musulman qui croit au destin. La volonté d'un Musulman est solide, celle d'un héros.

Nous sommes réellement des êtres spécialement élus. Si nous croyons en Allah et nous faisons le bien, nous devenons des vrais héros, conscients de nos responsabilités, c'est-à-dire, nous figurons parmi ceux qui ont gagné le bas monde et l'au-delà. Et à ce titre, les Hommes et les anges vont nous regarder avec admiration. Ne voulez vous pas, vous aussi, être un héros, admiré par les Hommes et les anges ? Mettez-vous dans ce cas au travail !...

Jeu

les biens dans le coeur

Les mauvais dans la poubelle

Vous les Humains spécialement sélectionnés!

Votre tâche dans ce jeu est de distinguer le bien du mal et le bon comportement du mauvais.

Ecrivez les bons comportements sur des petits bouts de papiers et dessinez deux cœ urs à terre.

Ensuite, prenez deux poubelles et placez chacun sur un angle différent.

Avancez en mélangeant les papiers. L'enseignant choisit un élève et sous son ordre, les élèves commencent à collecter les papiers et à mettre les bons comportements dans le cœ ur, et les faux dans la poubelle.

L'élève qui accumule plus de bons papiers sur le cœ ur et des mauvais dans la poubelle sera champion.

Oui les enfants, dans notre vie aussi, beaucoup d'événements se produisent régulièrement. Si nous accumulons les bons comportements dans nos cœ urs et sortons les mauvais comportements de nos vies pour les jeter dans la poubelle, nous serons gagnants.

Les cam ras enregistrent

Les caméras d'Allah enregistrent avec précision nos paroles, actes et conduites par rapport au destin qu'Il nous a tracé. Il a confié cette tâche aux scribes qui enregistrent à tout moment nos actes bons et mauvais et nos paroles telles qu'elles ont été proférées. Le contenu de ces caméras nous sera dévoilé intégralement sur un écran le jour du jugement.

Ce jour, tout ce que nous avons fait, tout ce que nous avons dit apparaitra.

Notre prophète r a dit:

Les pieds du fils d'Adam, debout devant son Maître, ne bougeront pas avant qu'on ne l'interroge sur quatre choses:

- sur sa vie dans quoi l'a t-il passé?
- Sur sa science qu'a t-il fait avec? ;
- Sur son argent d'où l'a t-il gagné et comment l'a t-il dépensé?
- Et sur son corps dans quoi l'a t-il usé ? (Tirmizi, kıyamet, 1)

Notre Seigneur nous interrogera pour savoir si nous avons passé notre existence avec des bons et utiles travaux ou pas.

L'écran qu'on nous dévoilera nous le montrera immédiatement.

Tout acte commis discrètement apparaîtra au grand jour.

Nos points du paradis, c'est-à-dire les bonnes actions augmenteront si nous employons notre temps à des œuvres profitables.

Nous aurons, en revanche, moins de bonnes œuvres si nous passons notre temps dans l'oisiveté, en dormant plus que nécessaire et en jouant tout le temps.

Nous aurons pourtant besoin de beaucoup des bonnes œuvres pour entrer au paradis.

Notre corps est en fait un dépôt qu'Allah nous a confié. Nous devons l'utiliser à bon escient et pour des bonnes actions. Si on ne mange pas convenablement, ne brosse pas nos dents, ne nettoie pas nos ongles, n'entretient pas nos cheveux, bref, si nous ne prenons pas soin de notre corps nous n'aurons pas protégé ce dépôt. Ou bien si nous n'aimons pas la forme de nos nez, nos cheveux, nos mains, nous perdons les points du paradis qui sont les bonnes œ uvres.

Nous gagnerons des points du paradis si nous entretenons bien notre corps, en l'occurrence,prier, aller à la quête du savoir, faire des travaux bénéfiques.

Mais, si nous mentons que prenons des choses d'autrui sans permission et que nous allons dans des endroits néfastes, nous nous éloignerons du paradis.

Qu'Allah nous en préserve! Ne perdons pas de vue qu'Allah nous a donné ce corps pour que nous gagnions le paradis.

Il nous sera aussi demandé en plus de cela, l'origine de nos avoirs et où nous les avons dépensés. On examinera si nous nous sommes accaparés des biens d'autrui ou si nous les avons gagnés licitement. Si nous avons lésé tel ou tel autre, nos points du paradis seront donnés à ceux qui ont subi notre injustice.

Si nos biens sont gagnés de façon licite nos points du paradis augmenteront.

Puis seront examinés ces biens gagnés de façon licite. Les a-t-ont utilisés dans les chemins de la bonté, du bien ou ailleurs ? Si nous les avons utilisés dans la bonté, sans gaspillage aucune, nous les avons partagés avec les nécessiteux, nous serons riches le jour de jugement.

Dans le paradis, les cadeaux, les nourritures et les boissons dont nous ne pouvons même pas rêver seront nous seront offerts. Comme c'est beau !

Mais, les gaspilleurs et ceux qui sont avares et n'ont pas partagé avec les autres seront privés de ces beautés du paradis. Comme c'est triste...

Sourate Al Zalzalah

Dans la sourate Al Zalzalah du Coran Allah rappelle le Jour de la résurrection et les situations qu'on vivra à la fin du monde.

A la fin du monde, les Hommes seront ressuscités.

Un atome de bien et de mal de chacun sera dévoilé.

Chacun rendra compte de ses actes et rien ne restera caché.

Voila la sourate Zilzal qui décrit ces événements :

بِسْمِ اللهِ الرَّحْمنِ الرَّحِيمِ

(اِذَا زُلْزِلَتِ الْاَرْضُ زِلْزَالَهَا ١)

(وَاَخْرَجَتِ الْاَرْضُ اَثْقَالَهَا ٢)

(وَقَالَ الْاِنْسَانُ مَا لَهَا ٣)

(يَوْمَئِذٍ تُحَدِّثُ اَخْبَارَهَا ٤)

(بِاَنَّ رَبَّكَ اَوْحٰى لَهَا ٥)

(يَوْمَئِذٍ يَصْدُرُ النَّاسُ اَشْتَاتًا لِيُرَوْا اَعْمَالَهُمْ ٦)

(فَمَنْ يَعْمَلْ مِثْقَالَ ذَرَّةٍ خَيْرًا يَرَهُ ٧)

وَمَنْ يَعْمَلْ مِثْقَالَ ذَرَّةٍ شَرًّا يَرَهُ ٨)

Au nom d'Allah, le Tout Miséricordieux, le Très Miséricordieux.

1. Quand la terre tremblera d'un violent tremblement,
2. Et que la terre fera sortir ses fardeaux,
3. Et que l'homme dira: «Qu'a-t-elle?»
4. Ce jour-là, elle contera son histoire,
5. Selon ce que ton Seigneur lui aura révélé [ordonné].
6. Ce jour-là, les gens sortiront séparément pour que leur soient montrées leurs œuvres.
7. Quiconque fait un bien fût-ce du poids d'un atome, le verra,
8. Et quiconque fait un mal fût-ce du poids d'un atome, le verra.

S' en remettre ALLAH avec confifiance: Le Tawakkul

Ceux qui croient en Allah et Lui font confiance sont toujours gagnants. Allah aide ceux qui croient en Lui, Lui font confiance et demandent Son assistance. Car notre Seigneur veut toujours notre bien et notre bonheur.

Allah a créé le paradis pour nous et nous y invite. Nous devons croire en Lui, de Lui faire confiance et oeuvrer pour mériter le paradis en L'adorant comme il se doit, priant, jeûnant, lisant le Coran, et en ayant un bon comportement... Quel bonheur pour les héros qui gagneront le paradis!

MOTS CROISES

LE JEU DES OPTIONS

Progresse en suivant la flèche verte si les pensées ou actes ci-dessous sont justes, et la rouge s'ils sont faux. Tu avanceras ainsi en faisant face à de nouvelles actions. On va voir a quelle option vous aboutirez.

Si tu parviens à trouver jusqu'à la fin les bons comportements, tu auras bien utilisé ta volonté et tu gagneras la dernière partie de la médaille de la foi.

Ainsi tu auras toutes les parties de médaille de la foi.

Nous te souhaitons de réussir.

Le jeu des options t'a fait gagner la médaille de la foi.

Maintenant es-tu prêt pour apprendre comment préserver la médaille que tu as gagnée ?

Commençons alors à apprendre nos adorations!

Adoration

Es-tu prêt à protéger la médaille de la foi que tu as gagnée?

Gagner une chose demande un sacrifice. Il faut encore plus d'effort pour ne pas la perdre. Maintenant c'est le temps de travailler pour préserver notre médaille. Les adorations sont des boucliers qui protègent notre héroïsme.

Oui, c'est le bouclier!

C'est-à-dire nous sommes en train de forger une armure qui nous protège contre tous les maux de notre entourage. Ainsi nous deviedrons plus forts.

Comment cela ? Pour cela il te faut franchir 5 étapes.

Chaque étape te rendra plus fort et te protégera contre les agents nuisibles et dangereux.

A présent, ouvrons notre premier bouclier, c'est-à-dire portons notre armure.

1 L'attestation de Foi Chahada

Avec la l'attestation de foi, j'affirme mon adhésion à Islam.

En prononçant la Chahada, notre premier bouclier nous entoure.

Celui qui prononce l'attestation de foi devient "Musulman".

Ça t'isole du faux, des erreurs et de ce qui n'est pas bien.

Un Musulman doit dire irrévocablement qu'il croit qu'Allah est le Propriétaire de toute chose. et il doit dire que notre maitre le prophète Mohammed r est Son messager et Son serviteur comme nous.

Il doit vivre comme nous a enseigné notre prophète r, courir derrière les bontés et les biens et être équitable envers tout le monde.

Aimer Allah et Lui faire confiance; Comme c'est beau d'être une personne qu'Allah a protégée. Alors tous ensemble, prononçons l'attestation de foi.

"Ach'hadou an la ilâha illAllah wa ach'hadou anna Mouhammadan abdouhou wa rasoulouhou."

أَشْهَدُ أَنْ لَا إِلَهَ إِلَّا اللَّهُ وَأَشْهَدُ أَنَّ مُحَمَّدًا عَبْدُهُ وَرَسُولُهُ

Ce qui signifie;

Je crois et atteste qu'il n'y a point de divinité qu'Allah et je crois et atteste que Mohammad r est son serviteur et messager.

La Chahada d 'Omar t

Omar, avant son Islamisation était craint de tout le monde car il était très puissant. Quand il se mettait en colère il frappait, battait et pouvait même blesser. Il fut très en colère quand il apprit que notre prophète apportait une religion autre que celle de leurs ancêtres. Sans réflexion aucune, Il prit la décision de le tuer. Mais quand ses amis lui dirent: "Regarde d'abord ta sœur, elle a changé de religion, et est devenue Musulmane" il changea immédiatement de trajectoire et se dirigea vers la maison de sa sœur. Il la trouva avec son époux en train de lire le Coran à voix basse.

Omar en entendant les paroles du Coran commença à l'écouter attentivement et s'exclama : "quelles belles paroles".

Il fut très affecté par le Coran et admira ce qu'il a écouté.

Mais, sa colère primant il dit :

"la religion de nos ancêtres ne peut pas être délaissée, je ne peux pas permettre qu'ils adhérent à cette nouvelle religion!"

Furieux contre sa sœur et son beau-frère, il entra dans la maison, vociféra puis gifla son beau-frère et sa sœur, qui lui dit qu'ils n'avaient rien fait de mauvais. Tous deux dirent :

"Voici le livre saint de notre religion, tu peux le lire, si tu veux. "

Omar après avoir lu le Coran, se rendant compte de la singularité de ce livre, alla, sans tarder à la rencontre de notre prophète r .

Les Musulmans apeurés en le voyant venir pensèrent :

« Mon Dieu, et si Omar blessait notre prophète. Ne permettons pas qu'il s'approche de lui ! »

Et à ce moment notre prophète r autorisa Omar à venir près de lui.

Omar s'agenouilla et dit : « Parle-moi d'Allah, explique-moi le Coran.»

Les versets qu'il avait ouïs l'avaient tant affecté qu'il en était friand et dit: « Le Coran est si beau qu'aucune personne n'a pu l'écrire. Ce livre provient d'Allah ! ».

La foi s'était déjà installée dans son cœ ur.

Sur ce, notre prophète lui enseigna la formule de l'attestation de foi.

Omar devint Musulman en disant : "

Ach'hadou an la ilâha ill Allah wa Ach'hadou anna Mouhammadan abdouhou wa rasoulouhou".

Depuis ce jour tout commença à changer.

En écoutant notre prophète r et en lisant le Coran, Omar comprit que c'était une erreur d'agir en état de colère. Il commença à prier, à jeûner, à donner la zakat et l'aumône et devint meilleur de jour en jour. Dès qu'une mauvaise pensée effleurait son esprit, il s'en débarrassait rapidement. Les mauvaises personnes ne pouvaient pas s'approcher de lui. La formule de la Chahada qu'il avait prononcée avec foi et les adorations qu'il avait faites le protégeaient comme un bouclier.

Après avoir prononcé la Chahada et être devenu Musulman le rancunier Omar se mua en un Omar plein d'amour, compréhensif et bienveillant.

Tout le monde lui voua un amour inouï.

Omar devint Calife, c'est-à-dire Chef d'état, après la mort du prophèter. Il gouverna les hommes avec équité par le Coran et ce qu'il a appris du prophète. Pendant son règne, les gens avaient peur de commettre de péchés. Tout le monde l'aimait et l'admirait.

Seules les gens mal intentionnées et les adeptes de Satan continuèrent à craindre Omar et à trembler.

Jeu

Je Raffermis ma foi

On entre dans un jardin où se trouvent des brindilles. Tout le monde commence à chercher une petite brindille. Celui qui en trouve une vient auprès de l'enseignant en prononçant la Chahada.

Quand tout le monde aura trouvé une brindille l'enseignant, bune rindille en main, prendra la parole: "Vous avez tous la foi. Seulement, je pense que c'est un peu faible. Est-ce qu'elle peut être cassé aisément ?"

On dit "Dans ce cas agissons des choses pour raffermir notre foi."

On court à droite quand on parle de la prière, à gauche quand on parle du jeûne, devant en parlant de la Zakat, en arrière en évoquant le pèlerinage.

Puis chacun court du côté qu'il veut quand on parle de morale.

Ceux qui ont trouvé une petite brindille la mettent à côté de celles trouvées auparavant en prononçant la Chahada.

Après avoir fini ce travail, l'enseignant demande: « Prenez dans vos mains toutes les brindilles qui ont été regroupées. Maintenant en groupe, au même moment essayez de les casser. Ça se casse ? Ça ne se casse, pas n'est-ce pas ? » Et il continue :

« Voilà notre foi existe avec la chahada et comme les brindilles se raffermit avec les adorations et la bonne morale. Les brindilles sont devenus si fortes en s'accumulant que personne ne peut les casser. Satan et ses adeptes ne peuvent pas nuire à notre foi.

Nous vous félicitons tous. Désormais vous avez une foi puissante. Et vous avez appris à la protéger d'une bonne manière.

Invocation

Vous rappelez-vous de l'invocation Attahıyyat?

Cette invocation, qui est un grand cadeau d'Allah explique les événements lors de l'ascension du prophète dans les les univers sublimes dans la nuit de 'İsra'. Cet événement survint au moment ou les idolâtres avaient persécuté et tourmenté les Musulmans.

Les autres prophètes et anges saluèrent notre prophète r au moment de son ascension et l'accueillirent avec amour.

Notre prophète r , ému quand il fut en présence d'Allah dit en saluant:

اَلتَّحِيَّاتُ لِلّٰهِ ، اَلزَّاكِيَاتُ لِلّٰهِ ، اَلطَّيِّبَاتُ الصَّلَوَاتُ لِلّٰهِ

"Le règne est à Dieu ainsi que les prières pures et les bénédictions."

Et Allah accueillit notre prophète en disant :

" Que le salut soit sur toi, ô Prophète, ainsi que la miséricorde de Dieu et Ses bienfaits." .

اَلسَّلاَمُ عَلَيْكَ اَيُّهَا النَّبِيُّ وَرَحْمَةُ اللَّهِ وَبَرَكَاتُهُ

Notre prophète n'oublia pas sa communauté au moment de cette merveilleux voyage, et immédiatement nous inclut dans cette belle invocation:

اَلسَّلاَمُ عَلَيْنَا وَعَلَى عِبَادِ اللَّهِ الصَّالِحِينَ

" Que le salut soit sur nous et sur les pieux adorateurs de Dieu."

Cette invocation a beaucoup plu aux anges qui, par bonheur commencèrent aussitôt a prononcer la Chahada.

أَشْهَدُ أَنْ لَا إِلَهَ إِلَّا اللَّهُ وَأَشْهَدُ أَنَّ مُحَمَّدًا عَبْدُهُ وَرَسُولُهُ

"Nous croyons et attestons qu'il n'ya point de divinité en dehors d'Allah et nous croyons et attestons que Mohammad est son serviteur et Messager."

Ces paroles retentirent dans tout l'univers.

Tous les Musulmans, revigorés par cet événement, prononcèrent la Chahada face aux idolâtres qui les tourmentaient et s'y cramponnèrent encore plus fort.

Et comme toujours, la victoire finale fut pour les Musulmans.

L 'arbre de la formule de l 'attestation de foi

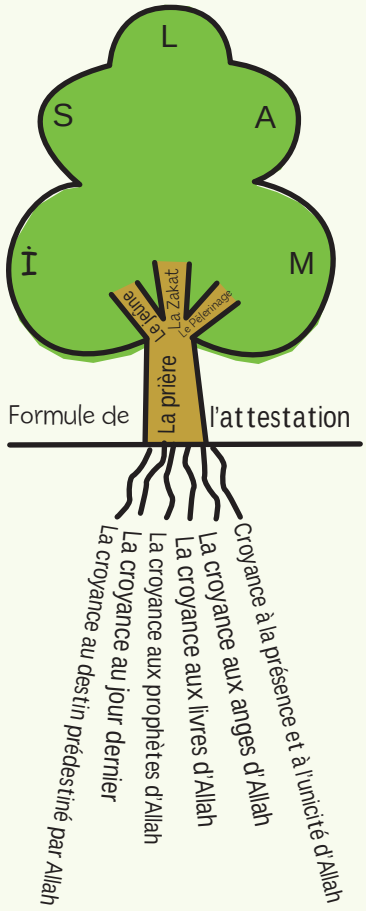

Allah nous explique la formule de l'attestation de foi dans le Saint-Coran;

"N'as-tu pas vu comment Allah propose en parabole une bonne parole (la Chahada) pareille à un bel arbre dont la racine est ferme et la ramure s'élançant dans le ciel ? Il donne à tout instant ses fruits par la grâce de son Seigneur. Allah propose des paraboles à l'intention des gens afin qu'ils s'exhortent. Et une mauvaise parole est pareille à un mauvais arbre, déraciné de la surface de la terre et qui n'a point de stabilité."

(Sourate İbrâhîm versets 24-26)

Quand nous la prononçons, la Chahada devient un arbre gigantesque dont les branches parviennent Tout haut au ciel.

Quand nous prions régulièrement le tronc de cet arbre s'affermit.

Quand nous jeûnons, donnons la zakat, faisons le pèlerinage les puissantes branches se prolongent vers le ciel.

Grâce à nos bonnes paroles, aux comportements pleins de bonté et des bienfaits, notre arbre génère plus de feuilles et de fruits.

Notre arbre de la foi est constitué par la formule de l'attestation.

Les racines de cet arbre sont les conditions de la foi.

Quant à nos adorations et nos bons comportements, ils sont les branches et les fruits qui parviennent au ciel.

Hourra ! Nous avons appris à nous protéger avec la Chahada qui est notre bouclier de protection.

Allez ! Maintenant au travail pour le protéger et le rendre plus fort.

Tu peux franchir cette étape en résolvant les mots croisés ci-contre.

MOTS CROISES

L'enfant veut planter un arbre de la foi et pour cela il a besoin de la formule de la protection.
Les mots de la formule de l'attestation sont cachés dans la nature.
Peux-tu les retrouver et les mettre en ordre ?
Ainsi tu sera assuré que cet enfant prononce correctement la Chahada.

	Où ?	Qu'est-ce qui est écrit ?
1	Sur le gazon	Ach'hadou
2	Sur le tronc d'arbre	
3		
4		
5		
6		

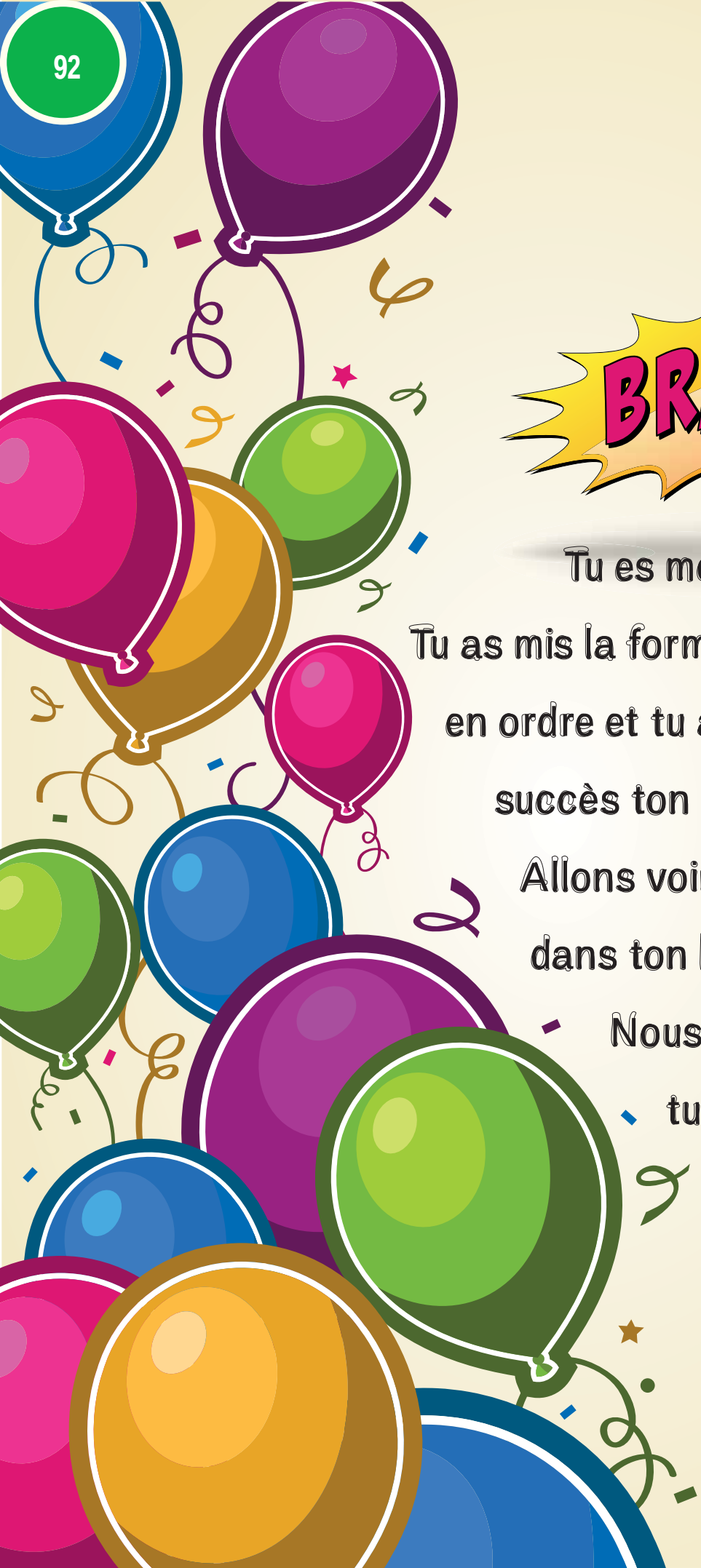

BRAVO !

Tu es merveilleux!

Tu as mis la formule de l'attestation en ordre et tu as remporté avec succès ton premier bouclier.

Allons voir, le suivant c'est dans ton bouclier de prière.

Nous sommes sûrs que tu remporteras aussi ce bouclier.

Bon courage.

La prière

Avec ma prière je suis plus heureux et plus joyeux!

Allah dit: “Et commande à ta famille la prière, et fais-la avec persévérance. Nous ne te demandons point de nourriture : c’est à Nous de te nourrir. La bonne fin est réservée à la piété.”(Sourate Tâhâ verset 132).

Abu Darda t raconte : Mon ami intime r m'a donné cette recommandation:

"N'associe rien à Allah, même, si on te découpe ou qu'on te brûle vif et de n'abandonne pas la prière obligatoire sans excuse; car celui qui la délaisse en n'ayant pas d'excuse, aura renoncé à la protection d'Allah Ta’âla...” (Sunan Ibn Mâjah, Libre 36 Chapitre 23 Hadith 109)

Oui, la prière nous protège...

1 Nous nous levons avant le lever du jour et nous prions pour qu'Allah soit satisfait de nous. Notre corps se remplit d'une bonne énergie avec de l'air non pollué. Ainsi on réfléchit mieux et nous pouvons trouver le vrai plus rapidement. On fait nos cours et nos travaux vite et facilement. Nous ne nous lassons pas de jouer les jeux.

2 Au milieu du jour, nous faisons la prière du midi pour être plus proche d'Allah. Fatigué par le travail et les cours, on prend nos ablutions et on part nous détendre à la prière. On retrouve alors l'énergie qu'on avait perdue en travaillant et en jouant et on revient plus fort pour reprendre avec plaisir nos cours et nos leçons.

3 Nous accomplissons notre prière d'Asr avant le coucher du soleil pour remercier Allah. Notre fatigue s'estompe et nous sommes remplis de paix. Allah amplifie son assistance à notre endroit, Il nous donne la force et la patience d'achever notre travail. De cette façon nous pouvons jouer de beaux jeux avec nos camarades de sorte que nous sommes loin de mauvaises paroles et de mauvais comportements.

4 Quand le soleil se couche, pour gagner l'agrément et la satisfaction d'Allah, nous prions le Maghrib. Nos cœurs se remplissent de paix et nous avons la force pour faire nos travaux et pour aider nos parents.

5 Quand vient la nuit c'est l'heure du sommeil qui sonne, nous prions alors l'Isha. L'obscurité de la nuit se fait illuminer par la lumière de la prière. Nous pensons à nos actes durant toute la journée, nous remercions Allah pour nos bons comportements et les bienfaits qu'Il nous a accordés. D'autre part, si nous prions Isha et nous dormons en état d'ablutions, c'est comme si nous avons passé toute la nuit à prier. Nos points du paradis augmentent même quand nous dormons.

Ainsi nous pouvons sereinement effectuer la prière du matin.

Savez vous que la prière est un acte d'adoration que nous faisons avec notre coeur et avec notre corps?

Pendant que nos cœurs sont tournés vers Allah dans la prière notre corps fait des exercices que nous devons faire dans la journée.

Quand, d'un coté la prière affermit notre cœ ur, de l'autre coté, elle renforce aussi nos muscles comme le cou, les reins, nos bras, nos jambes etc.

Le bouclier de la prière est très utile, n'est-ce pas ?

Heureusement qu'il y a la prière! J'adore tellement prier!!!

Voil la carte du bouclier de la pri re

Tu peux apprendre facilement avec cette carte les temps des prières et les nombres d'unité de prière.

Tout le temps, le bouclier de la prière va t'enrouler et va te rendre plus fort. Le bouclier de la prière va te protéger de toutes les mauvaises choses.

Notre prophète r en causant avec ses compagnons y a dit ainsi:

"- Que pensez-vous si l'un de vous avait devant sa porte une rivière où il se laverait cinq fois par jour, est-ce qu'il lui resterait quelque chose de sa saleté?

Les compagnons dirent: - Il ne lui en reste rien."

Notre prophète dit : - Telle est l'image des cinq prières quotidiennes. Elles effacent les péchés comme l'eau a enlevé les saletés." (Al Boukhari, Mevâkît, 6)

Comme c'est beau! Le bouclier de la prière nous éloigne des mauvaises choses, nous purifie des saletés mais aussi nous renforce!

La prière de Zouhr:
2 Rakats de prière surérogatoires
4 Rakats de prière obligatoires
2 Rakats de prière surérogatoires
La prière de Asr:
2 Rakats de prière surérogatoires
4 Rakats de prière obligatoires
La prière du matin:
2 Rakats surérogatoires
2 Rakats obligatoires
La prière de magrib:
3 Rakats de prière obligatoires
2 - 4 Rakats de prière surérogatoires
La prière de Isha :
2 Rakats de prière surérogatoires
4 Rakats de prière obligatoires,
2 Rakats de prière surérogatoires
3 Rakats de prières surérogatoires
witr

La boussole des Rakats de la prière

Si tu suis attentivement cette boussole, tu feras correctement tes prières et ainsi ton bouclier de protection sera pour toi un excellent soutien.
N'oublie pas qu'à chaque moment la prière te purifie, t'empêche de commettre des erreurs et d'accomplir de mauvaises œuvres. Allez ! Qu'Allah accepte tes prières.

	1ère rakat	2ème rakat	3ème rakat	4ème rakat
La prière de 2 rakats	Formule l'intention Commence par "Allahou Akbar" Lit la Fatiha et une sourate. Fait la génuflexion et dit "Soubhana Rabbiyal Azim" autant de fois que nous voulons On dit Sami'Allahou liman Hamida et on se redresse et on dit "Allah houmma Rabbana wa lakal Hamd". On se prosterne et on dit "Rabbi Zalamtou Nafsi wa amiltou sou'an fagfirli" On se redresse de la prosternation et on reste assis un moment. On se prosterne à nouveau et on dit "Soubhana Rabbiyal Ala" autant de fois que nous voulons.	lire la Fatiha et une sourate. On fait la génuflexion et on dit "Soubhana Rabbiyal Azim" autant de fois que nous voulons. On dit Sami'Allahou liman Hamida on se redresse et on dit "Allahoumma Rabbana walakal Hamd" On se prosterne et on dit "Soubhan Rabbi al Aala". On se redresse de la prosternation et on reste assis un moment. On se prosterne à nouveau et on dit "Soubhan Rabbi al Aala " autant de fois que nous voulons. On s'assoie. On fait les invocations Attahiyyatou, Salli, Barik, Rabbana. On fait le salam de droite à gauche en disant "Assalamou aleykoum wa rahmatoullah" et notre prière est terminée.		
La prière de 3 rakats	Continue de même la 2ème rakat dans la prière à 2 rakats. Après la Fatiha tu lis aussi une sourate 	Continue de même la 2ème rakat dans la prière à 2 rakats. Lis seulement "Attahiyyatou" pendant que tu es assis et attention ne fait pas la salam. Ensuite il y a une troisième unité que tu ne dois pas oublier 	On lit la fatiha. On fait la génuflexion et on dit "Soubhana Rabbiyal Azim" autant de fois que nous voulons. On dit Sami' Allahou liman hamida et on se redresse de la génuflexion et on dit "Allahoumma Rabbana walakal Hamd". On se prosterne et dit "Rabbi zalamtou nafsi wa amiltou souan fagfirli".	

	1ère rakat	2ème rakat	3ème rakat	4ème rakat
La prière de 4 rakats	Prier la 1e Rakat comme pour la prière de deux rakats	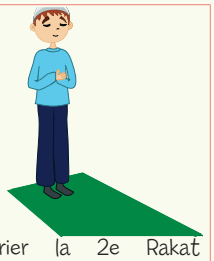 Prier la 2e Rakat comme pour la prière de deux rakats sans faire le salam de fin	Prier la 3e Rakat comme pour la prière de trois rakats en ne lisant que la sourate al Fatina.	Prier comme la 3e Rakat. Après les prosternations assiez-toi, finis ta prière et lit les duas Attahiyyatou, salli, barik, rabbana. Salue de droite à gauche en disant "Assalamou aleykoum wa rahmatoullah" et ta prière est terminée. Qu'Allah accepte.
La prière Nafila Muekkada de 4 rakats (Tarawih)	Comme la prière de deux rakats continue la 1ère rakat.	Comme la prière de deux rakats continue la 2ème rakat.	Prie encore comme dans la 1e rakat. Lis la fatiha et une sourate. Fais les génuflexions et tes prosternations et cette rakat s'est achevée.	Prier comme la prière de 2 Rakats et terminer par les Salaams de fin. Qu'Allah accepte.

La voie pour tre avec notre Proph te r au Paradis

Rabia c était très contente quand elle servait le prophète r .

Elle l'aimait plus que son âme. Cette nuit-là elle l'attendit.

Elle savait qu'il irait faire la prière du matin à la mosquée.

Dès la soirée elle prépara l'eau pour ses ablutions, sa serviette, son miswak (brosse à dents) et son tapis de prière.

Enfin le messager d'Allah r apparut et l'a salua en souriant.

Tout s'était passé comme l'avait souhaité Rabia.

Voilà une nuit silencieuse et spirituelle!

La merveille de l'univers faisait ses ablutions devant elle, avec son aide et elle lui versait de l'eau.

Ce fut un moment d'exception pour Rabia c .

Elle tendit la serviette à notre prophète à la fin de l'ablution.

Elle était à présent en face du messager d'Allah r .

Gênée, elle baissa la tête. Le messager d'Allah r dit:

- Rabia! Que souhaites-tu en contrepartie de ton service ?

Pour Rabia, c'était la plus grande occasion de sa vie.

- Je veux être en votre compagnie au paradis, mon maitre!

Le messager d'Allah dit:

- Ne veux-tu pas quelque chose de mondain?

- Je veux être en votre compagnie au paradis mon maitre!

Ce fut vraiment une très grande demande. Rabia voulait avoir l'autorité suprême "Makâm Mahmoud" du paradis et y être avec le prophète le plus aimé d'Allah. Notre maitre lui dit:

- Tu as voulu de moi une chose énorme! Ne veux-tu pas autre chose?

Rabia dit aussi:

- Mon maitre! je veux seulement être avec vous au paradis!

Le messager d'Allah dit:

- Rabia! alors aide-moi en priant beaucoup, en te prosternant beaucoup!

Depuis ce jour Rabia a toujours prié. Elle a beaucoup prié. Rabia a trouvé la clé du paradis qu'elle voulait.

Elle a tenu la clé si fort qu'elle ne la pas laissée jusqu'à sa mort!

(Müslim, Salât, 226 hadiths raconté sous forme d'histoire enfantine.)

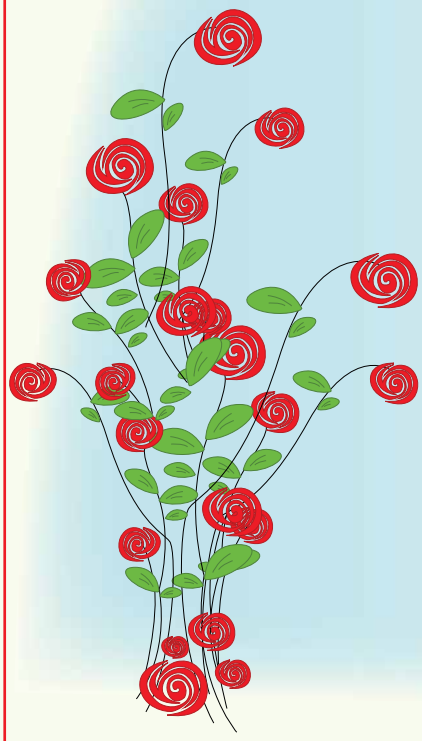

Invocation

Les cinq premiers versets de la sourate Baqara nous décrivent les caractéristiques d'un héros Musulman. En lisant le Coran, nous pouvons comprendre que les Musulmans avancent en se conformant au Coran.

VOILA LES VERSETS QUI COMMENCENT PAR "ALIF LAM MIM"

الٓمٓ ﴿١﴾ ذَٰلِكَ الْكِتَابُ لَا رَيْبَ ۛ فِيهِ ۛ هُدًى لِّلْمُتَّقِينَ ﴿٢﴾ الَّذِينَ
يُؤْمِنُونَ بِالْغَيْبِ وَيُقِيمُونَ الصَّلَاةَ وَمِمَّا رَزَقْنَاهُمْ يُنفِقُونَ ﴿٣﴾ وَالَّذِينَ
يُؤْمِنُونَ بِمَا أُنزِلَ إِلَيْكَ وَمَا أُنزِلَ مِن قَبْلِكَ وَبِالْآخِرَةِ هُمْ يُوقِنُونَ
﴿٤﴾ أُولَٰئِكَ عَلَىٰ هُدًى مِّن رَّبِّهِمْ وَأُولَٰئِكَ هُمُ الْمُفْلِحُونَ ﴿٥﴾

Au nom d'Allah, le Tout Miséricordieux, le Très Miséricordieux

1. Alif, Lām, Mim

2. C'est le Livre au sujet duquel il n'y a aucun doute, c'est un guide pour les pieux,

3. qui croient à l'invisible et accomplissent comme il faut la salāt et dépensent [dans l'obéissance à Allah], de ce que Nous leur avons attribué,

4. Ceux qui croient à ce qui t'a été descendu (révélé) et à ce qui a été descendu avant toi et qui croient fermement à la vie future.

5. Ceux-là sont sur le bon chemin de leur Seigneur, et ce sont eux qui réussissent (dans cette vie et dans la vie future).

Jeu

les obligations de la prière

Vous vous rappelez des conditions de la prière, n'est-ce pas ?
Maintenant dessinons ensemble un grand cercle qui peut nous contenir tous.
Notre enseignant ou bien un camarade que nous avons sélectionné parlera de l'une des conditions de la prière. S'il cite une condition de la prière, nous entrons dans le cercle. S'il cite une condition hors de la prière, nous sortons du cercle. Certes aussitôt revenu à nos places nous mimons le mouvement de cette condition.

Par exemple; Quand on parle de la purification, on sort immédiatement du cercle et on mime de nettoyer nos environs. Quand on parle de la génuflexion, on entre dans le cercle et on reste courbé sous forme de génuflexion. Ceux qui failliront ou bien ceux qui seront en retard sortiront du jeu. Nous verrons ceux qui pourront faire les mouvements sans se tromper.

Il y a 19 Conditions et piliers de la prière

Les 14 conditions et les 5 piliers de la prière

Les piliers de la prière:

1. Être Musulman: Alhamdoulillah
(On pose la main droite sur le coeur et on se courbe légèrement.)
2. La purification de souillure: faire les ablutions
(Mimer de se nettoyer.)
3. La purification d'excrément: Se nettoyer
(Faire comme si on nettoie ses environs.)
4. Couvrir les parties intimes: Se revêtir
(Mimer de se couvrir.)
5. Se diriger vers la Qibla; Se tourner vers la Qibla
(allonger les mains tout droit et montrer la direction.)

Les conditions de la prière:

1. l'intention: faire l'intention de la prière
(Vaciller en posant les mains sur le coeur)
2. Le Takbir de l'Ihram: le takbir du début
(le geste du Takbir)
3. Dire le Takbir en se maintenant debout
(se tenir tout droit debout)
4. Lecture de la Fatiha (le signe de la bouche avec les mains)
5. Se trouver debout pendant la lecture de la Fatiha
(se tenir tout droit debout)
6. Génuflexion (On se courbe comme pour la génuflexion)
7. le relèvement de la génuflexion
(Se relever de la génuflexion)
8. La prosternation
(On se prosterne. On fait 2 fois la prosternation)
9. L'assise entre le deux prosternations
(On s'assoie entre les deux prosternations)
10. l'assise pour faire la Salam
(On s'assoie tous ensemble)
11. Faire la Salam (On salue)
12. Suivre l'ordre: faire en ordre (On fait les gestes encore)
13. La tranquillité: la sérénité (En répétant chaque geste on attend un moment)
14. la retenue:
(On se tient tout droit quand on fait le geste)

MOTS CROISES

Ahmet accomplit sa prière de l'après-midi. Seulement il est troublé et ne sait plus quel geste et quand est-ce qu'on le fait. Pouvez-vous lui venir en aide en mettant de l'ordre des photos de la prière?

Bismillahi ar Rahmani ar Rahim + Fatiha et une sourate

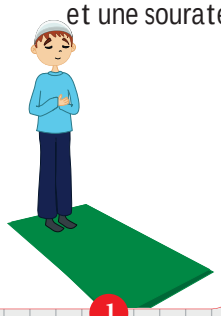

1

Attahiyyatou, Salli Barik, Rabbana

2

Donner le Salam à droite et à gauche

3

L'intention et le Takbir

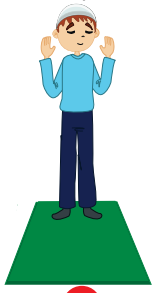

4

Prosternation et trois fois "Soubhana Rabbiyal âlâ"

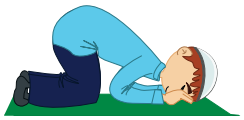

5

Soubhanaka, Aouzou Bismillahi ar Rahmani ar Rahim, Fatiha, et une sourate

6

Roukou et trois fois "Soubhana Rabbiyal azim"

7

Bismillahi ar Rahmani ar Rahim et Fatiha

8

Attahiyyatou

9

Donner la Selam et invoquer

10

Que doit faire Ahmet avec l'ordre dans chaque Rakat de prière de l'après-midi? Pour la première Rakat nous l'avons aidé. Aidez-le aussi pour les autres Rakats.

1. Rakat:	4	6	7	5
2. Rakat:	_	_	_	_
3. Rakat:	_	_	_	_
4. Rakat:	_	_	_	_

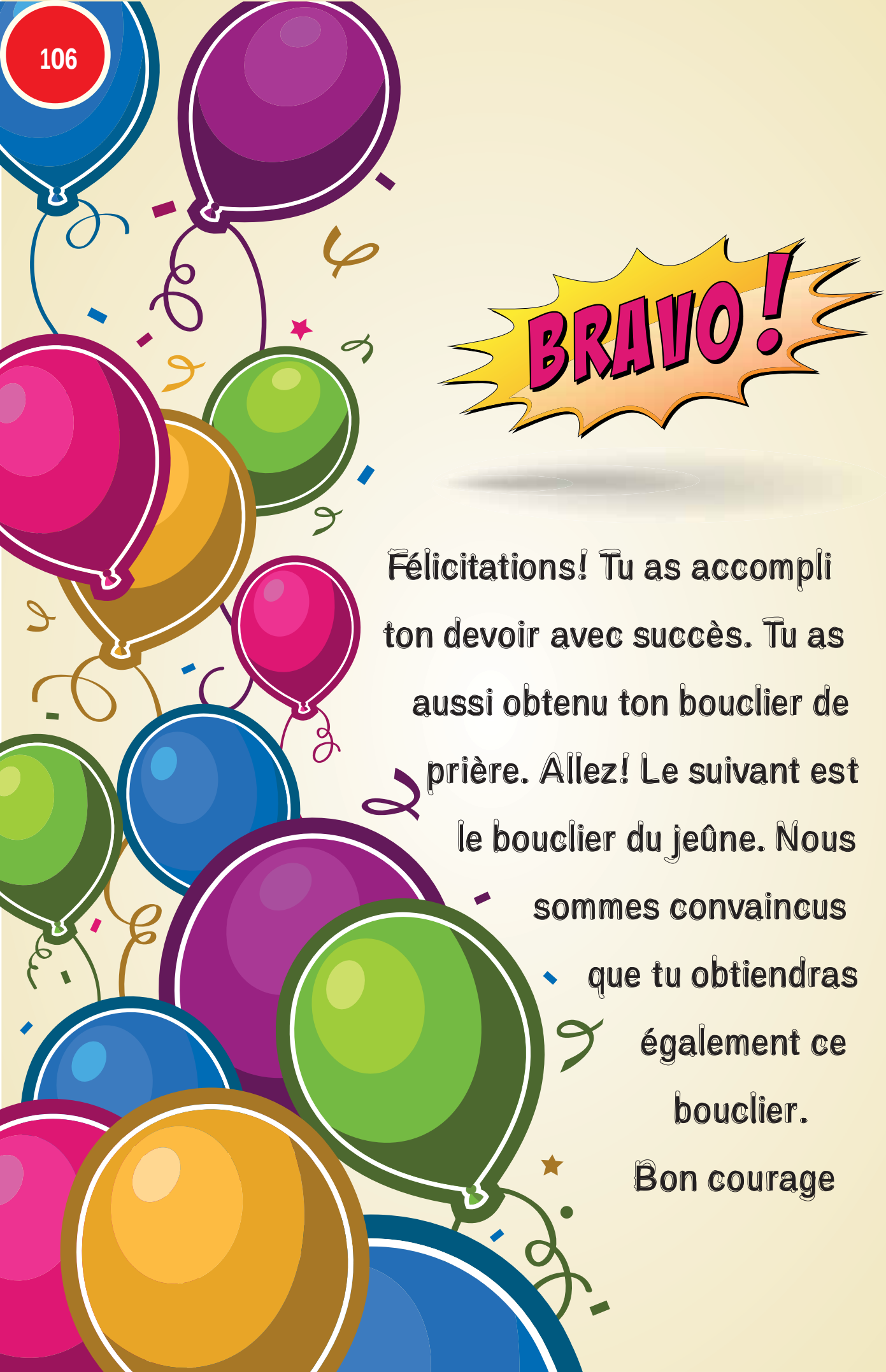

Félicitations! Tu as accompli ton devoir avec succès. Tu as aussi obtenu ton bouclier de prière. Allez! Le suivant est le bouclier du jeûne. Nous sommes convaincus que tu obtiendras également ce bouclier.

Bon courage

Le Jeûne

Avec mon bouclier du je ne ma volont se raffermit

Le jeûne est un acte d'adoration corporel. Pour l'agrément d'Allah, nous ne mangeons ni ne buvons pas de l'aurore (dès le temps de l'abstinence İmsak) jusqu'au coucher du soleil.

Aucun être vivant ne peut vivre sans manger, sans boire.

Mais, pour bien servir Allah, je peux passer une période sans manger ni boire. Nous disons : " Allah, c'est parce que je T'aime et pour accomplir Ton ordre que je jeûne. Je me retiens, je ne mange pas ces bienfaits licites que tu m'as donnés jusqu'à la rupture du jeûne. Merci mon Dieu pour tous ces bienfaits".

En jeûnant de cette façon;

- Notre corps se renforce, le jeûne nous évite plusieurs maladies ou contribue à vaincre les maladies plus rapidement .
- Nous ne sommes pas une personne corrompue qui fait tout ce qui lui vient à l'esprit, tout ce qui lui plait.Nous pouvons contrôler nos plaisirs internes c'est-à-dire affermir nos volontés. Ainsi nous pouvons combattre les difficultés.
- Nous entrerons au paradis par une porte spéciale et très belle appellée Rayyan. Là-bas, on nous présentera des magnifiques cadeaux, des délices qui attendent exclusivement les jeûneurs. Nous y vivrons éternellement heureux.

Avec cet acte d'adoration, nos yeux, nos langues et nos cœ urs jeûnent aussi. Comment?

- Nos yeux jeûnent en évitant de regarder ce qu'Allah a interdit.
- Nos oreilles jeûnent en évitant d'écouter les commérages, les paroles vilaines et les mensonges
- Nos langues jeûnent en évitant de médire et de proférer des mauvaises paroles et mensongères.

- Nos cœurs jeûnent en contrôlant les sentiments tels que la jalousie, le désaccord et en évitant de blesser autrui.
- La main, le pied et les autres organes jeûnent aussi en évitant d'offenser autrui et en se comportant mal vis-à-vis de son prochain.

Ainsi le jeûne est pour nous un bouclier contre les mauvaises choses.

Quand nous jeûnons de manière régulière pendant le mois de Ramadan, ce bouclier reste avec nous pour les autres mois.

Il nous évite d'avoir des mauvaises attitudes jusqu'au Ramadan prochain.

Le prochain Ramadan vient encore nous renforcer nos boucliers.

Nous devenons un meilleur Musulman, plus que par le passé.

Notre prophète r dit ceci;

"Le jeûne est un bouclier contre les péchés. Quand l'un d'entre vous jeûne qu'il ne dise pas du mal et ne se dispute pas. Dans le cas où une personne l'importune ou bien le provoque qu'il dise : "Je jeûne."

(Al Boukhari Sawm 9; Muslim Siyâm, 163)

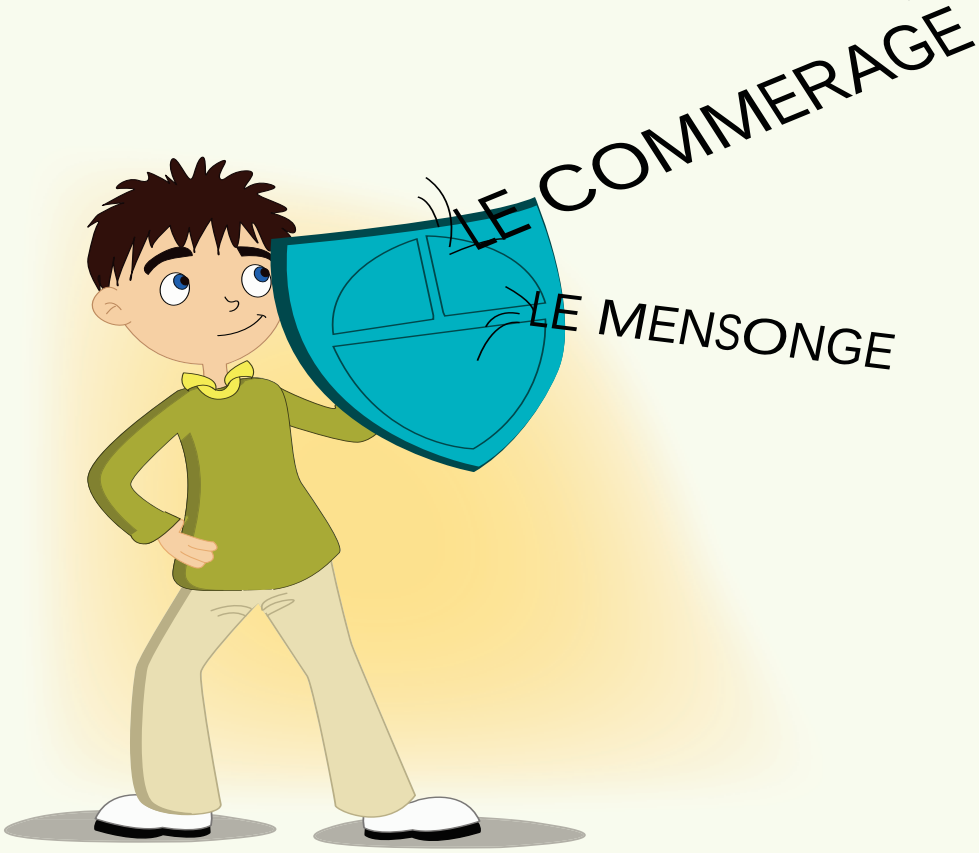

L'histoire du jeûne

Le mois de Chaban tire à sa fin. A Médine, les cœurs des compagnons étaient envahis par la douce joie du Ramadan. La prière a été faite à la mosquée. Notre maitre, le prophète r dit à ceux qui l'entouraient et l'écoutaient attentivement :

- L'ombre d'un mois béni et grand plane sur nous Dans ce mois, où Allah nous a imposé le jeûne, il y a une nuit plus bénéfique que mille mois. Allah. Il a demandé de vivifier nos nuits en adorations. Quiconque, dans ce mois fait un effort de s'approcher d'Allah par un acte surérogatoire, c'est comme s'il accomplissait une obligation dans d'autres mois. Quiconque, dans ce mois accomplit un acte obligatoire, c'est comme s'il accomplissait soixante dix fois les actes obligatoires dans d'autres mois. Le mois de Ramadan est un mois de patience qui a pour récompense le paradis.

Ce mois est le mois où on partage le souci et le problème des autres;

C'est un mois où la subsistance des croyants augmente.

Quand un pauvre compagnon demanda au messager d'Allah:

- Ô Messager d'Allah! Nous tous, nous ne possédons pas de moyen pour assouvir un jeûneur,

- Si vous offrez à un jeûneur de quoi rompre son jeûne même par une datte, un verre d'eau ou bien une petite quantité de lait, Allah Taâlâ vous offrira le jour du jugement dernier de mon Kawsar les boissons du paradis de telle sorte que cette personne n'aura plus jamais soif jusqu'à ce qu'il entre au paradis! (Ali al-Muttakî, VIII, 477)

Parviendrez-vous à boire l'eau du bassin Kawsar de notre prophète bien-aimé r ?

Allons-y !

Nous aussi jeûnons, et en même temps offrons également à un jeûneur de quoi rompre son jeûne.

Invocation

Les invocations dites pendant l'iftar (rupture du jeûne) sont très spéciales.

Allah accepte certainement les invocations du jeûneur jusqu'à la rupture, celles d'une personne équitable et celle de l'opprimé victime d'une injustice.

Notre maitre le prophète ﷺ invoquait Allah ﷻ lors de l'Iftar.

Voulez-vous apprendre l'invocation particulière du prophète?

"Allahoumma laka soumtou wa bika amantou wa aleykatawakkaltou, wa ala rizkika aftartou wali sawm-i ğadin min chahri ramazane nawaytou fagfirlî mâ kaddamtou wamâ ahhartou."(Ebû Dâvud, Savm: 22)

Traduction:

"Seigneur ! C'est pour Toi que j'ai jeûné, et j'ai cru en Toi. J'ai rompu mon jeûne en goûtant de Ton bien. J'ai formulé l'intention de jeûner demain du mois béni du Ramadan aussi Pardonne- moi (mes fautes) passées et à venir."

Savez-vous avec quoi notre prophète ﷺ rompait son jeûne après cette invocation ?

"Selon Salmân Ibn 'Amer t , le Prophète r a dit:

«Quand l'un de vous rompt son jeûne qu'il le fasse en mangeant des dattes. S'il n'en trouve pas, qu'il boive de l'eau car c'est un moyen de purification». "(Tirmizî, Zakât, 26; İbn-i Mâdja, Siyâm 25; EbûDâvud, Sawm, 21)

Oui, notre prophète r rompait le jeûne avec la datte ou bien avec de l'eau. L'une de cette sagesse peut être ceci: Quand on reste ventre vide pendant une longue période et qu'on mange tout à coup, le niveau de sucre dans notre corps augmente. La datte, quant à elle maintient le niveau de sucre en équilibre et assure notre bonne santé. Comme c'est bien ! Nous aussi soyons en bonne santé comme notre maitre le prophète r !

Attention !
Ne cassez pas votre bouclier de je ne.

Oui, si nous ne jeûnons pas ou que nous rompons inutilement notre jeûne, notre bouclier du jeûne se cassera.

S'il en va ainsi, apprenons ce qui invalide et valide le jeûne pour éviter de casser notre bouclier.

Ce qui invalide le jeûne pour nous les enfants:

1. Manger ou boire sciemment quelque chose
2. Prendre un médicament par la voie buccale, avaler une pilule
3. Annihiler l'intention du jeûne
4. Manger et boire en oubliant qu'on jeûne
5. Manger et boire en disant que puisqu'on a oublié qu'on jeûnait notre jeûne est déjà gâté
6. Ingurgiter de l'eau pendant les ablutions
7. Provoquer le vomissement.

Indice

Notre prophète nous donne un petit secret pour jeûner facilement. Regardez ce qu'il dit;

"Celui qui fait quatre choses verra son jeûne facilité:

- Rompre le jeûne avec de l'eau,
- Ne pas délaisser le Sahur,
- Ne pas abandonner son repos à midi (sieste),
- Se parfumer avec un parfum à la bonne odeur" (Râmûzu'l-Ahâdîth, Hadith no: 957)

Jeu

Mimer le jeûne silencieusement

Voilà maintenant deux jeux. Êtes-vous prêts à jouer?

Lisons ensemble ces mots sur le jeûne et apprenons bien leur sens:

Sahur: Moment où on mange dans la nuit en formulant l'intention de jeûner. (Faire semblant de manger.)

İmsak: Moment où l'aube commence à blanchir. (S'abstenir de manger.)

İftar: Rupture du jeûne entre le coucher du soleil et la prière du Maghreb. (La main sur l'oreille comme pour l'appel à la prière faire mine de manger.)

Aumône du fitr: Aumône donnée pour remercier Allah des bienfaits qu'Il nous a donnés pendant le Ramadan. (Faire semblant de donner quelque chose)

Kaza: Jours jeûnés en dehors du mois de Ramadan par celui qui n'a pas pu jeûner parce qu'il était en voyage ou bien malade.

Rançon: C'est le don de l'argent de ration d'une journée que la personne qui est incapable de jeûner à cause de la vieillesse ou de la maladie donne aux nécessiteux.

Le jeûne d'expiation: Jeûne de 60 + 1 jours que doit accomplir celui qui rompt sciemment et sans motif son jeûne.

ALLEZ ! JOUONS!

Faisons deux groupes.

Ecrivons les mots sur des morceaux de papier.

Mettre les mots dans un récipient et mélangeons les bien.

Chaque groupe choisi un représentant.

Le narrateur choisit dans le récipient un mot et mime avec des gestes pour expliquer silencieusement le mot choisi.

Le groupe qui déchiffrera ces gestes gagnera un point.

A la fin, le groupe qui aura le plus de points sera le champion.

Jeu

Applaudir ou dire “Stop!“

On agit pendant que le maître ou le meneur du jeu applaudit. Quand il cesse d’applaudir, il évoquera une action qui annule ou n’annule pas le jeûne. Quand le meneur de jeu évoque un acte annulant le jeûne, les élèves s’assoiront tout de suite sur place et ils diront: «Non, Stop ! ».

Quand l’enseignant aura une attitude n’annulant pas le jeûne, les élèves continueront à bouger en applaudissant.

Celui qui fera un mouvement annulant le jeûne sera éliminé.

Le dernier qui restera et n’aura pas été éliminé sera le gagnant.

Une bonne nouvelle !

La première bonne nouvelle

Jaber bin Abdullah t nous donne une bonne nouvelle de notre maitre le prophète r.

"Pendant le mois de Ramadan ma communauté a reçu le cadeau de cinq choses que n'ont pas reçues les communautés des prophètes antérieurs.

La premiére : La nuit du premier Ramadan le Seigneur Exalté les regarde avec miséricorde. Celui qu'Allah regarde avec miséricorde, ne souffrira jamais.

Le deuxième: L'odeur de la bouche des jeûneurs est plus agréable que l'odeur de musc auprès d'Allah.

Le troisième: Les anges implorent Allah jour et nuit pour absoudre les jeûneurs.

Le quatrième: Ce jour Allah donne cet ordre au paradis :

"Ô paradis, prépare toi pour mes serviteurs, décore-toi. Le moment est venu pour que mes serviteurs s'échappent des problèmes du monde et viennent se reposer auprès de Moi et de mon offre."

Le cinquième: A la dernière nuit de Ramadan, Allah pardonne à tous Ses serviteurs jeûneurs.

Un compagnon t qui a entendit ces paroles dit au Messager d'Allah r :

" Eh Messager d'Allah, la nuit dont vous parlez est-ce la nuit du destin?"

Le prophète r dit en souriant : "NON, tu ne sais pas que les ouvriers qui travaillent toute la journée sont payés quand ils finissent leurs travail?"(C'est une bonne nouvelle pour chaque jour du jeûne.)(Et-Tergib ve't-Terhib, 2:92)

En ce moment tous les compagnons se regardirent en souriant.

Quel bonheur! Nous pouvons avoir tous ces cadeaux en jeûnant.

Quels cadeaux que nous gagnons en jeûnant.

De plus, il y a la surprise des cadeaux de la nuit du destin!

Combien Allah nous aime !

Comme notre Seigneur est Généreux !

Deuxième bonne nouvelle

Le jeûne est tellement beau et avantageux que nous pouvons jeûner même en dehors du mois de Ramadan.

Ainsi nous pouvons agrandir notre bouclier de jeûne et le renforcer.

Ceci est dans notre pouvoir.

Le jeûne du mois de Ramadan est une obligation.

C'est-à-dire qu'il nous a été imposé par Allah dans le Coran.

Avec nos boucliers du jeûne, nous pouvons nous protéger.

Allah dit dans le verset 183 de la sourate Baqara:

يَآ اَيُّهَا الَّذِينَ اٰمَنُوا كُتِبَ عَلَيْكُمُ الصِّيَامُ كَمَا كُتِبَ عَلَى الَّذِينَ مِنْ قَبْلِكُمْ لَعَلَّكُمْ تَتَّقُونَ

“ Ô les croyants! On vous a prescrit as-Siyām comme on l’a prescrit à ceux d’avant vous, ainsi atteindriez-vous la piété.”

Ce qui protège, renforce et agrandit notre bouclier du jeûne jusqu'au prochain Ramadan sont aussi les jeûnes surérogatoires.

Le jeûne en dehors du Ramadan s'appelle jeûne surérogatoire.

Hz Aicha c raconte que notre prophète jeûnait les lundis et les jeudis. (Tirmizî, Sawm 44)

Çela veut dire que c'est pour cette raison que notre prophète était fort. L'une des raisons de vaincre facilement toutes les difficultés c'était de bien prendre soin du bouclier du jeûne et de le rendre toujours plus fort. Dans ce cas, nous aussi jeûnons.

Obtenons un bouclier de jeûne comme notre prophète, bouclier qui nous protégera contre toutes les difficultés.

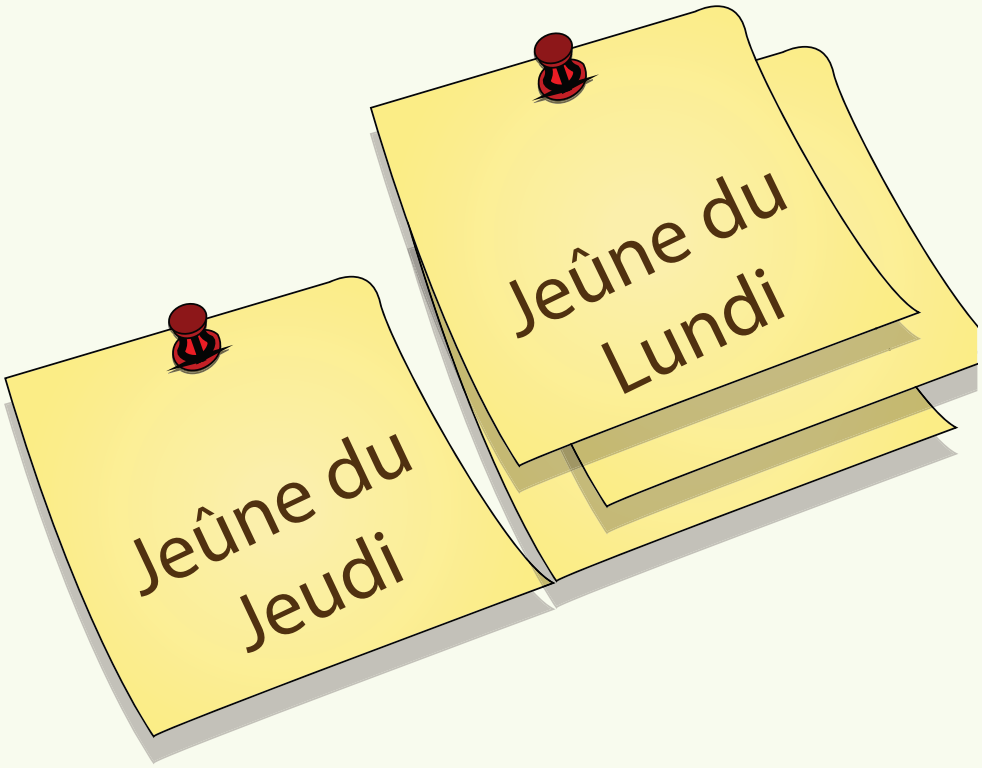

Attention: Notre prophète dit: "on ne jeûne pas deux jours, le premier jour de la fête du Ramadan (jour de fête Fitr) et le jour de la fête du sacrifice (les trois premiers)."(Al Boukhari, Savm 66-67).

Attention de ne pas jeûner et briser notre bouclier en ces jours!

MOTS CROISES

Pouvez-vous amener notre camarade qui se lève pour le repas de l'aube jusqu'à la rupture du jeûne situé en bas sans compromettre son jeûne ?

Félicitations! Tu as terminé ta mission avec succès. En prenant le bouclier du jeûne aussi tu as complété trois boucliers de protection. Voyons aussi le bouclier de la zakat et de l'aumône. Nous sommes sûrs que tu prendras ce bouclier aussi. Bon courage.

La Zakat Et La Sadaka

La Zakat: Le Bouclier protecteur qui cerne le monde

Allah dit dans le verset 277 de la sourate Baqara:

اِنَّ الَّذِينَ اٰمَنُوا وَعَمِلُوا الصَّالِحَاتِ وَاَقَامُوا الصَّلٰوةَ وَاٰتَوُا الزَّكٰوةَ لَهُمْ
اَجْرُهُمْ عِنْدَ رَبِّهِمْ ۚ وَلَا خَوْفٌ عَلَيْهِمْ وَلَا هُمْ يَحْزَنُونَ

“ Ceux qui ont la foi, ont fait de bonnes œuvres, accompli la Salāt et prélevé la Zakāt auront certes leur récompense auprès de leur Seigneur. Pas de crainte pour eux, et ils ne seront point affligés.”

Et notre bien aimé prophète r dit:

“Avec la zakat placez vos biens sous sa protection, soignez vos maladies par l’aumône, Préparez vous avec l’invocation contre les difficultés.”

(‘Abd ar-Ra’ūf ibn Tāj al-‘Arifīn al-Munāwī, Fayd al-Qadir Sharh al-Jami˜ al-Saghir III, 464)

La Zakat est un acte d'adoration qui se fait avec les biens et de l’argent. Comme tous les actes d'adorations, la zakat et la sadaka (l’aumône) nous offrent de nombreux avantages et nous protègent. Quand nous donnons la Zakat, le bienfait d’Allah s’accroit aussi sur nous et ne diminue jamais. Quand nous donnons la Zakat et l’aumône nous devenons plus riches.

Si nous donnons la zakat de nos biens nous protégeons en même temps nos biens et notre argent. D’autre part, quand nous donnons la zakat et l’aumône, nous aidons dans notre entourage à résoudre ses problèmes.

Si chacun paie sa zakat il n’y aura plus ni pauvre ni affamé dans le monde. Tout le monde sera rassasié et aura des habits propres.

Ainsi donc ceux qui donnent la zakat et ceux qui la reçoivent peuvent ensemble vivre heureux dans le monde.

Comme c’est beau !

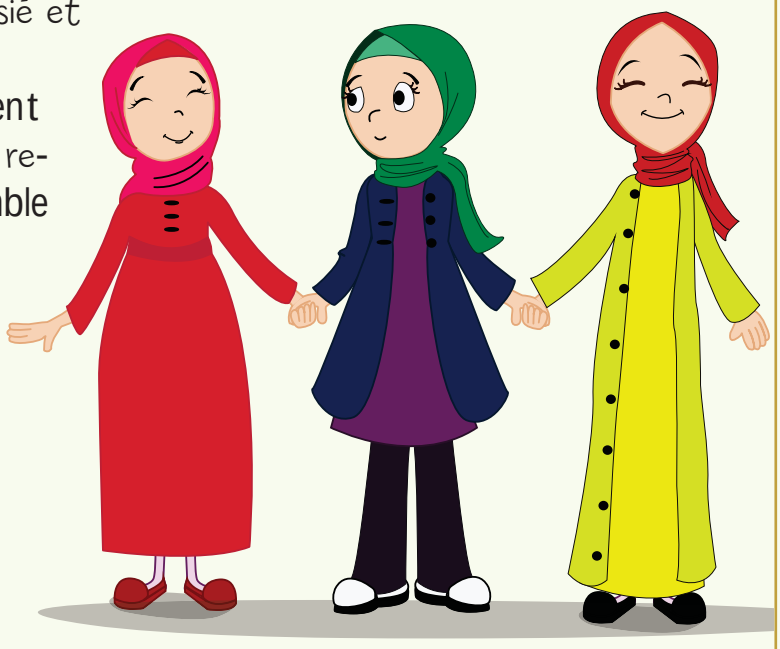

Le souci de deux amis

“ Ce que vous donnez comme Zakāt, tout en cherchant la Face d'Allah (Sa satisfaction)... Ceux-là verront [leurs récompenses] multipliées.”(Sourate Roum verset 39)

La lecture de ce verset réjouit deux amis Musulmans.

Ils voulurent eux-aussi donner la zakat et l'aumône.

Mais, ils avaient des difficultés pour trouver de l'argent, pour acheter du pain et étaient difficilement rassasiés..

Iniquiètés par la situation ils s'assirent sous un arbre de plongèrent dans leurs pensées.

Abou Houreyra t les voyant dans cette tristesse, vint près d'eux et leur demandé “Qu'il y-a-t-il mes frères Musulmans, quel est votre problème?”.

Ils répondirent : "C'est un bon acte d'adoration que de donner la zakat et l'aumône. Nous sommes adultes, doués de raison merci à Allah et donc assez grands pour donner la zakat. Nous répondons donc à toutes les conditions pour payer la Zakat et la Sadaka mais nous sommes démunis d'argent et de biens. Et de ce fait, nous ratons des multiples bonnes actions et les cadeaux du paradis qu'Allah donnera. C'est pour cela que nous nous sommes tristes."

Abou Houreyra t sourit de leur condition et dit: “Vous vous n'avez jamais écouté la parole de notre prophète r ? Je vais vous le dire et ne l'oubliez jamais. Ne vous souciez pas à ce point ” et il commença à raconter ce qu'il a entendu de notre prophète r :

- “L'homme, pour chacune de ses articulations, doit verser l'aumône.
- Pratiquer l'équité entre deux personnes est une aumône

- Aider un homme à enfourcher sa monture ou placer ses bagages dessus est une aumône.
- Tu dis une bonne parole c'est une aumône.
- Pour aller à la mosquée, chaque pas que tu poses c'est une aumône.
- Tu écartes un obstacle de la voie publique ce qui est nuisible est également une aumône."

C'est à dire que quand nous faisons tous ces acomportements ça remplace l'aumône. Si vous faites ainsi vous allez recevoir beaucoup des bonnes œuvres et des cadeaux du paradis. Ne vous inquiétez pas ".

A la fin de son propos, Abou Houreyra t vit nos deux frères partir joyeux. En partant, avec enthousiasme l'un dégagea une pierre "j'enlève cette pierre de la route, qu'elle ne blesse personne." ; l'autre aussi dit: "Attends, je porte le fardeau de l'oncle." Il a récupéré la charge de la main du vieil homme.

(Mouslim, Zakat, raconté par 56 hadiths.)

Le Sch ma du bouclier de la zakat

Voilà le schéma du bouclier de la zakat.

Avec ce schéma vous pourrez aisément ouvrir votre bouclier et trouver ceux qui doivent payerla Zakat et la Sadaka, à qui ils doivent la payer et comment ils doivent la donner.

Comment? L'enfant au milieu du schéma montre celui qui mérite la zakat. Les écrits ci-dessus indiquent que la celui qui donne la zakat doit être doté de raison, Musulman, adolescent et avoir des biens.

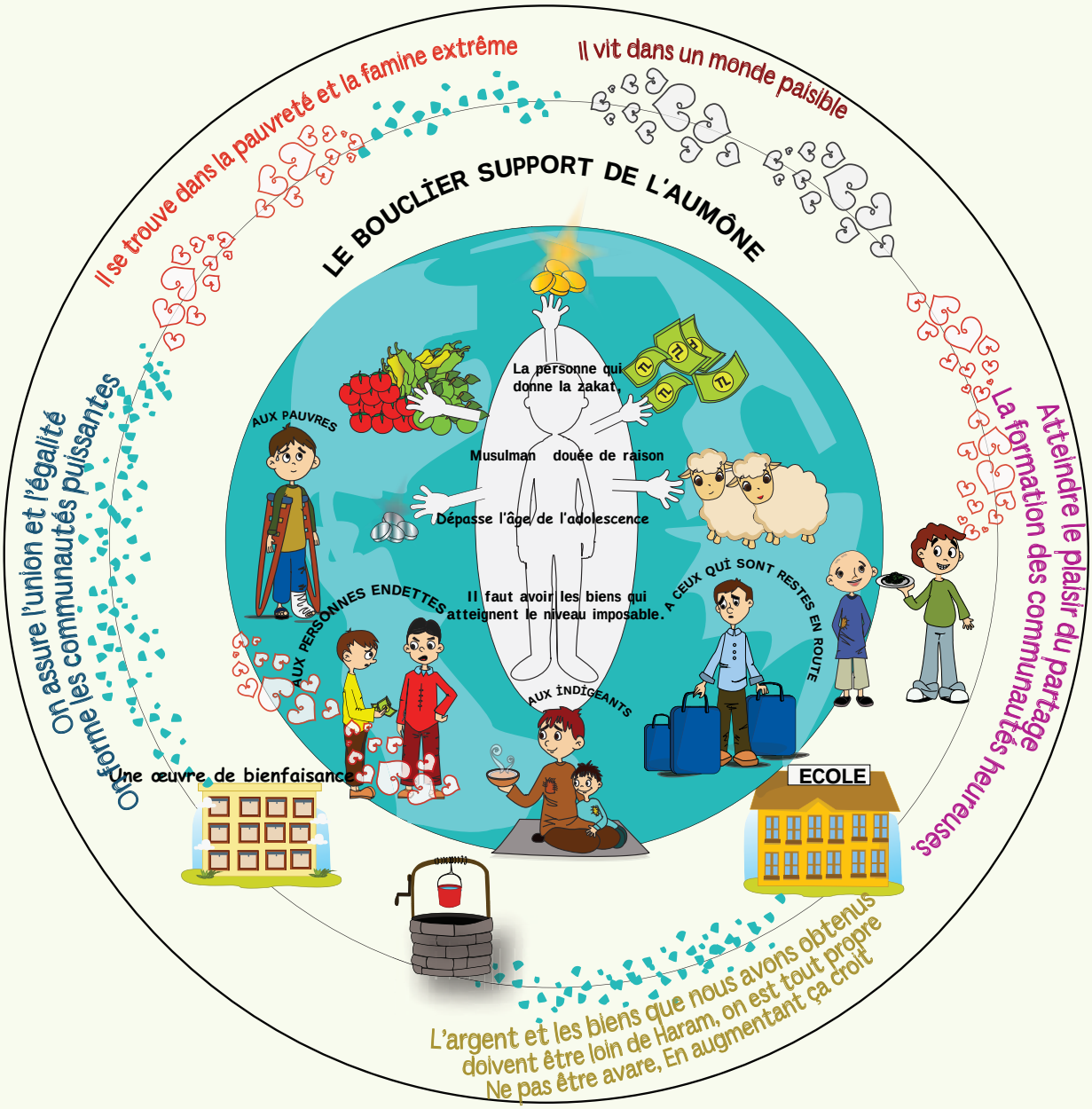

Il y a dans le monde des bénéficiaires potentiels de la zakat.

Que donne-t-on comme zakat ?

Facile ! Les images à coté de tes mains te le montrent.

On donne des animaux, des récoltes (légume, fruit..), de l'argent, de l'or et les biens commerciaux.

Et la Zakat qui renforce et qui aide c'est la Sadaka (l'Aumône).

Ceux qui n'ont pas les critères requis pour donner la zakat peuvent ouvrir "le bouclier de la Sadaka" par lequel ils ont aussi ce grand bouclier.

Pour ouvrir ce bouclier, il suffit d'être joyeux et de faire des travaux utiles.

Si tu veux le rendre encore plus fort, aide des organisations humanitaires, donner à manger à une personne ou donne la charité d'avant la fête du Ramadan (Zakat el fitr).

D'autre part, tu peux faire construire une école ou faire une fontaine, tu peux écrire un livre ou bien éduquer un élève.

Ainsi ton bouclier qui te protègera s'ouvrira et dessus tous les bénéfices que tu auras gagnés y seront écrits.

Comme c'est beau !

Allez mets- toi aussi en action pour que ton bouclier enveloppe ce monde.

Jeu

YOUPI !!!

Nous b tissons les ponts de la Zakat

Un de nos amis sera responsable et attendra à côté. Pour former notre pont de la Zakat prenons de longues branches ou une longue corde ou bien encore un matériel tel que le raphia pour nous relier les uns aux autres.

Tendons à notre ami le matériau choisi et établissons un pont entre nous et lui sans bien sûr oublier de dire son nom et quel genre d'aumône que nous lui donnons. Par exemple, en disant " Ahmed, je te vois souriant ", nous déployons l'autre bout de la corde à Ahmed.

Celui-ci aussi tiendra la corde et l'allongera à l'un de ses amis, et Aicha dira "Je t'aide à porter tes effets à l'école ".

Ainsi, tous nos amis tiendront un bout de la corde et nous formerons un gigantesque pont.

L'ami qui restera au bout aussi donnera sa toute première aumône ou sa zakat à son ami et nous prendrons une forme circulaire.

Nous formerons un monde avec nos aumônes ou nos zakat et atteindrons tout le monde à travers notre pont.

Maintenant, quant à notre ami responsable il viendra de l'extérieur et cherchera à entrer dans notre monde et essayera de nous disperser.

Chaque ami qui se détachera du pont qui constitue notre monde sera le responsable et le jeu recommence de nouveau.

Allez-y, je vous souhaite des jeux amusants pleins de charité et de zakat.

Une arm e raffermie avec la zakat et la Sadaka

Les chrétiens de la Syrie écrivirent une lettre à l'empereur Byzantin Héraclius dans laquelle ils informèrent que les Musulmans vivaient dans la misère à cause de la famine et de la pauvreté.

Et ils demandèrent l'envoi d'une expédition sur les Musulmans car c'était le moment opportun de les anéantir.

Suite à cette demande, l'empereur Héraclius mit sur pied une énorme armée de quarante mille soldats, sous le commandement de Kubad avec le soutien de plusieurs autres armées.

Quand il en fut informé notre bien aimé Prophète r invoqua Allah et dit: "O Allah! Ne permet pas la destruction de cette poignée de Musulmans! Sinon, il ne restera aucun croyant pour t'adorer sur cette terre."

Pour la sécurité des Musulmans, il regroupa immédiatement les compagnons y et annonça l'organisation d'une expédition contre l'armée Byzantine. Il appela tout le monde au soutien de l'armée par les vivres et l'argent.

Le climat était-il chaud et aride? Certainement. Il y avait une grande pénurie. Le voyage était long et l'armée énnemie était très puissante.

C'était comme une concurrence pour les fidèles. Chacun voulait apporter son aide. Riches comme pauvre, chacun apporta sa part de contribution. L'armée devint de plus en plus forte avec les zakats et les charités. Les Musulmans se consolidèrent mutuellement et formèrent une union.

L'empereur Byzantin Héraclius fut surpris lorsqu'il vit leur somptueuse situation et eu peur de les affronter. et se dit : " Ces Musulmans n'étaient-ils pas affaiblis par la pauvreté et la famine ? Nous ne pourrons pas les vaincre ainsi, et si nous ne les battons pas ce sera notre fin. ".

L'empereur décida de signer un traité de paix avec les Musulmans.

Les Byzantins conclurent un accord avec les Musulmans qu'ils avaient voulu anéantir. Cela permit la croissance de la force Musulmane.

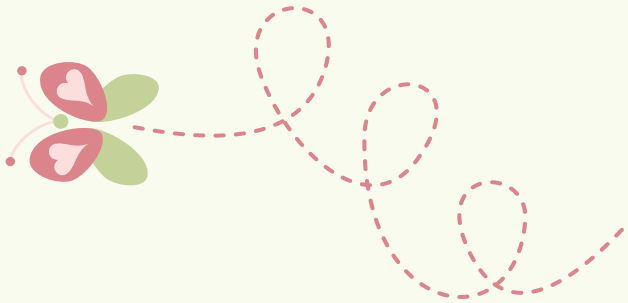

MOTS CROISES

Ci-dessous se trouve un croquis (schéma) de la zakat et de la charité avec des informations manquantes. Maintenant complète sur le croquis les qualités de celui qui donne la zakat et les informations sur ce qui se passera après avoir donné la zakat ou la charité. Ensuite, souligne les images des choses données comme zakat et enfin remet dans la case les images de l'œ uvre ou comportement qui est considéré comme charité.

Après avoir accompli ces deux tâches, tu vas rejoindre le dernier stade de ton bouclier de protection.

Allez !!! Bon courage !!!

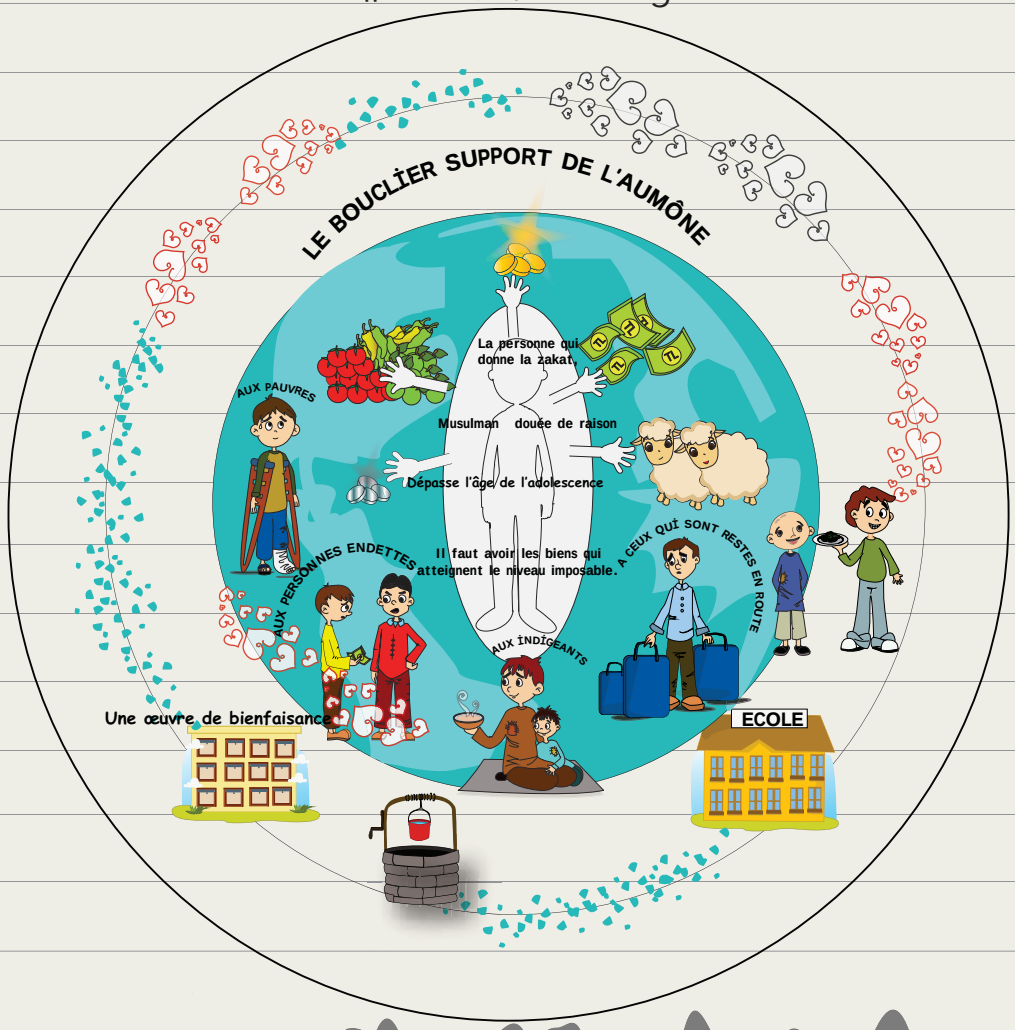

Félicitations !! Tu as accompli la tâche avec succès. Tu as terminé le bouclier de protection à quatre en prenant le bouclier de la zakat et de la charité qui entoure le monde. Maintenant au tour du pèlerinage, nous sommes sûrs que ce bouclier également sera encerclé.

Bon courage !!!

Faire le Hajj (pèlerinage)

Nous partons faire le p lerinage Hajj la Kaaba et nous en revenons purs

Faire le Hajj c'est aller à la Kaaba (maison d'Allah) et visiter les lieux saints.

Religieusement parlant le Hajj c'est : Pendant le mois de Dhul Hijja du calendrier Hégire, se couvrir d'ihram, faire le tour de la Kaaba et monter à Arafa et y faire un wakf (stationnement) , en d'autres termes y demeurer pendant un laps de temps.

Ceux qui visitent ces lieux saints à des moments précis (La fête de l'aïd-el-adha) sont appelés hadji (quand ils font les actes du Hajj devant la Kaaba). En dehors de la période de pèlerinage le tour de la Kaaba peut aussi être fait en tenue d'ihram et en faisant les aller et retour entre les collines de Safa et Marwa. C'est ce qu'on appèle une Oumra.

Voila une carte de pèlerinage

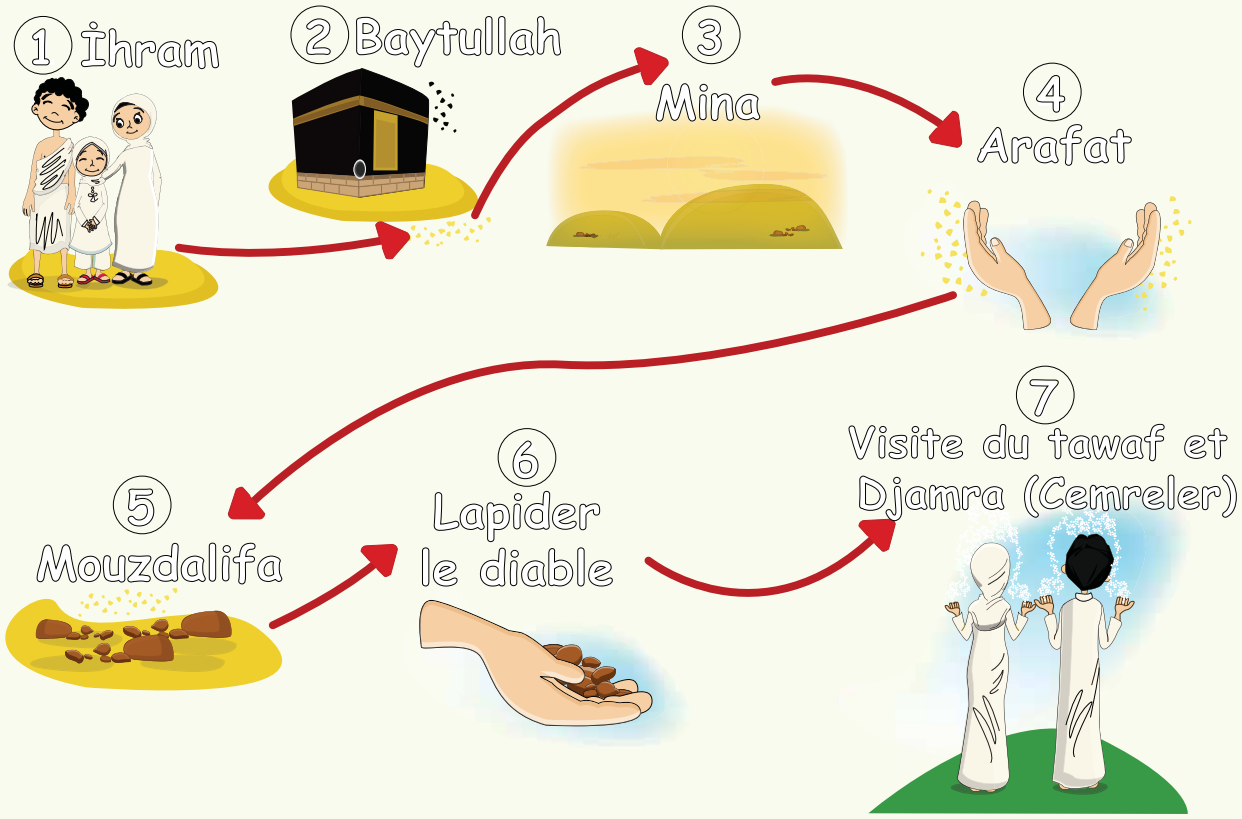

Certaines conditions sont requises pour faire le hadj. Entre autres :

1. Etre mukallaf (responsable) : adulte, Musulman en bonne santé morale.
2. Etre libre et autonome : le pèlerinage n'est pas obligatoire aux esclaves et aux prisonniers
3. Etre riche : avoir des moyens permettant d'aller en pèlerinage
4. Etre en bonne santé physique : le pèlerinage n'est pas une obligation pour les aveugles, les handicapés, les paralysés, les malades et les personnes âgées incapables d'accomplir le voyage.
5. La sécurité du voyage : l'obligation du pèlerinage s'annule en cas de guerre ou des maladies contagieuses dans les lieux où nous allons nous rendre.
6. L'intimité de la femme : pour les femmes, la présence de leurs maris ou de son proche est obligatoire.

Ecoutez ce qu'Allah et notre prophète nous ordonnent sur le pèlerinage :

وَاَذِّنْ فِي النَّاسِ بِالْحَجِّ يَأْتُوكَ رِجَالاً وَعَلَى كُلِّ ضَامِرٍ يَأْتِينَ مِنْ كُلِّ فَجٍّ عَمِيقٍ

"Et fais aux gens une annonce pour le hajj. Ils viendront vers toi, à pied, et aussi sur toute monture, venant de tout chemin éloigné." (Sourate Hajj verset 27)

"Effectuez votre pèlerinage au même moment que votre Omra car l'accomplissement du pèlerinage et de la Omra éliminent les péchés et la pauvreté. Tout comme le soufflet fait partir la rouille et la saleté de l'argent, de l'or et du fer. La récompense d'un pèlerinage accepté c'est le Paradis." (Rapporté par Tirmizi, Pèlerinage, 2)

Hourra ! Comme c'est bénéfique d'accomplir le Pèlerinage.

Avec le pèlerinage nous devenons tous purs en nous purifiant de nos impuretés spirituelles. InchAllah nous nous envolons vers le Paradis pour toujours.

Histoire

Le croyant et fidèle d'Allah Ṣakiki Belhi vit un homme qui partait à la Mecque en rampant. C'était évident de son état que le pauvre homme venait de loin. Il lui demanda ayant pitié de son état :

- D'où viens-tu ?
- De Samarkand ! répondit l'homme.
- Depuis quand es-tu en voyage ? continua Ṣakiki.

Le pauvre homme aux pieds fragiles répondit :

- Je suis en route depuis plus de dix ans.

Sakiki Belhi regarda l'homme avec étonnement en pensant sur comment il a pu effectuer ce voyage à pied, étant handicapé.

- Pourquoi me regardes-tu étrangement comme ça ? répliqua l'homme
- J'ai été très ébahi c'est pour cela...Parce que toi tu es handicapé et exempté, et la route est assez longue. Répondit Ṣakiki

L'homme au cœ ur plein de désir de voir la Kaaba répliqua en disant ceci :

- Oh Ṣakiki ! c'est vrai que mon chemin est long, mon chemin me semble court vu ma foi en Allah et mon amour pour sa Kaaba. Quant à la faiblesse de mon corps, c'est mon Dieu qui m'assiste. Ṣakiki ! c'est le fait qu'un serviteur assisté par Allah reste en route qui t'étonne ? Est-ce qu'un serviteur assisté par Allah rencontre de difficulté, jamais !

Allah U ordonna au Prophète Abraham u , après avoir fini la construction de la Kaaba,: "invite les gens à effectuer le pèlerinage."

Le prophète Abraham u , répondit:

- Est-ce que ma voix leur parviendra ?.

Allah le Très Haut lui ordonna par la suite :

- Invite-les ! Faire entendre ta voix m'appartient.

Ibrahim u , s'adressa ainsi à son peuple :

- Oh les hommes ! Accomplir le pèlerinage à la Maison de Dieu est une obligation pour vous. Tout être vivant entre la terre et le ciel a entendu ces paroles. Ainsi, des hommes viennent tous les jours des pays les plus éloignés des quatre coins du monde pour le tawaf de la Kaaba et pour accomplir leur pèlerinage. (Ibn Hacer, Fethü'l-Bârî, 4/152)

Tous les Musulmans qui ont répondu et se sont conformés à cet appel prononceront la Talbiya" لَبَّيْكَاللَّهُمَّلَبَّيْك"en disant : "Mon Dieu, tu nous a appelé et nous sommes venus. Toute louange t'est réservée, parce que toute bénédiction vient de toi" . La Talbiya, c'est répondre, c'est se conformer à l'invitation d'Allah. Abdoullah ibn Omar t disait " J'ai appris laTalbiyah de la sainte bouche du Messager d'Allah r :

"Labbayk, Allahoumma labbayk, Labbayka lâ charika laka labbayk. İnna'l-hamda wa'n-ni'mata laka wa'lmoulka lâ charika laka"

لَبَّيْكَ اللَّهُمَّ لَبَّيْكَ ، لَبَّيْكَ لاَ شَرِيكَ لَكَ لَبَّيْكَ ،
إِنَّ الْحَمْدَ وَالنِّعْمَةَ لَكَ وَالْمُلْكَ ، لاَ شَرِيكَ لَكَ

"Oh mon Dieu, je suis venu vers toi ! Je suis venu vers toi mon seigneur ! Tu n'as ni associé ni semblable ! Toute louange t'es destinée, toute bénédiction T'appartient. Tout bien T'appartient. Tu n'as ni associé ni semblable."

(Rapporté par Al Boukhari, Hac, 26)

Alors allons-y, tous ensemble, prononçons la Talbiyah.

Soyons parmi ceux qui sont invités au pèlerinage.

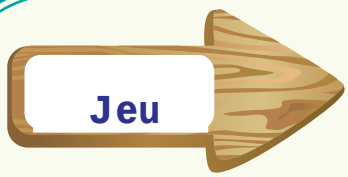

Le Pèlerinage

Vous vous souvenez du jeu du Pèlerinage, n'est ce pas? Ajoutons y un jeu supplémentaire. Apprenons d'abord ce qui annule l'Ihram.

Dhul Hija est le mois durant lequel partir au Pèlerinage est une obligation pour ceux qui en ont les moyens.

Voyons quels sont les piliers du Pèlerinage ? Je vais tout d'abord formuler l'intention puis rentrer en Ihram, ensuite aller à la Kaaba et y faire le ta-waf. Puis je vais à Arafat où j'y fais le Vakf. Ensuite je vais à Muzdalifa j'y fais des invocations. Le matin du jour de la fête, je lapide le Satan. J'effectue mon sacrifice de la fête, je me coiffe. Je fais le tawaf de la visite. Je fais la course entre Safa et Marwa. Je suis alors hadji et je me purifie de mes pêchés ! Je suis hadji et j'en suis heureux.

Actes qu'on ne doit pas faire pas lorsqu'on est en Ihram :

Il ne faut pas :

- Nuire à autrui, se disputer, injurier, prononcer des mauvaises paroles ou se comporter de mauvaise manière.
- Couper ses ongles, raser ses cheveux ou sa barbe, couper ou enlever n'importe quel poil de son corps.
- Oindre ou peindre sa moustache, sa barbe ou ses cheveux, mettre du gel, utiliser du vernis ou du rouge à lèvres pour les femmes, se parfumer ou parfumer le voile d'Ihram.
- Porter des vêtements, se couvrir la tête ou le visage, porter des gants, chaussettes ou des chaussures à talons hauts. Couper les plantes de la Mecque et ses environs.
- Maintenant, il est temps de parler de la serviette ou un drap blanc qui peut nous entourer le corps qu'on apporte de la maison. Nous choissons un ami qu'on va envelloper avec comme Ihram en prononçant laTalbiyah.
- Maintenant c'est l'heure de ton pèlerinage. Pour cela écris par ordre sur 7 différents papiers : le tawaf de la Kaaba, la course entre Safa et Marwa, Arafat, Muzdalifah, lapider le Satan à Mina, faire le sacrifice, se raser les cheveux, la visite du tawaf. Déposons-les à terre en ordre à intervalle de cinq pas.

Si l'endroit est approprié, tu peux utiliser de la craie.

Notre ami pour devenir hadji doit avancer en suivant cette voie, sans bien sûr, faire des actes qui annuleront son Ihram.

Pour notre part nous allons essayer de lui faire commettre un de ces actes. Par exemple, nous pouvons essayer de le mettre en colère. En le frappant ou en faisant un acte qui peut le mettre en colère. Ou bien lui proposer de se peigner, de se parfumer, de porter des chaussettes, de porter le chapeau...

Bien sûr, souvent vous direz aussi des choses qui n'annulent pas le İhram. Par exemple, prend mange une pomme, dépoussière tes cheveux... Et il doit absolument l'exécuter lorsque vous lui demander de le faire car cela n'annule pas son İhram.

Celui qui réussira à lui faire commettre une erreur prendra sa place, se mettra en İhram, prononcera la Talbiya et il sera sur sa route du Pèlerinage. Ceux qui termineront cette route sans faire d'erreur seront couronnés de succès.

Allez, bonne chance à tous !!!

L' histoire de la Kaaba et du Zamzam

Le Prophète İbrahim u et sa femme Hajar eurent de beaux enfants, dont Ismael u qu'ils élevaient avec amour. Allah demanda à İbrahim u de les abandonner quelque part en plein désert pour une sagesse uniquement de Lui. İbrahim u informa Hajar de cet ordre divin. Ils s'apprêtèrent et se mirent en route. Ils firent un long voyage à travers les montagnes et les falaises et arrivèrent à un endroit où il n'y avait que du sable. İbrahim u regarda autour de lui et comprit que c'était le lieu qu'Allah lui avait indiqué. Il dit à Hajar, qu'il était obligé de les laisser là et de partir. Hajar regarda le désert autour d'elle avec inquiétude et demanda : " Est-ce Allah qui te l'a demandé?".

" Oui. C'est Allah qui me l'a demandé " Répondit İbrahim u .

Après avoir entendu cela, Hajar se débarrassa de toutes sa peur et son inquiétude et commença à se dissiper.

Elle dit : " Dans ce cas, qu'attends-tu, tu peux partir".

İbrahim u embrassa sa femme et son fils Ismael u , et prit congé d'eux en leur disant je vous aime.

Le désert était chaud et il n'y avait rien d'autre que du sable. Toutes leurs vivres et l'eau s'épuisèrent. Ismael u commença à avoir faim et se mit à pleurer. Hajar était convaincu qu'Allah les aiderait et ne les abandonnerait pas. Mais le bébé, Ismael u pleurait beaucoup.

Hajar commença à se demander que faire. Le bébé pleurait tellement qu'elle n'arrivait pas à rester sur place. Elle courait entre les collines de Safa et de Marwa espérant apercevoir des passants chez qui elle pouvait trouver à manger ou à boire. Elle cessait de courir entre les deux collines en attendant que l'aide leur vienne d'Allah. A cet instant précis, Ismael u se tut. Inquiète, elle se précipita vers le bébé et que vit-elle ? L'eau commençait à jaillir sous les pieds du bébé à cause des coups de pied qu'il avait donné dans le sable en pleurant. Hajar s'approcha vite de son bébé Ismael u et s'écria « Zam, Zam, Zam, Zam, rassemble, rassemble, rassemble, rassemble," et bloqua le cours de l'eau imédiatement et chercha à regrouper cette eau.

Ainsi nous aussi lorsque nous partirons au Pèlerinage, nous ferons le tour entre Safa et Marwa comme Hajar. Nous saurons qu'Allah est toujours à nos côtés et à toujours prêt à nous aider. Zamzam ? Zamzam est le nom de cette eau qui coule depuis ce jour sans cesse. Depuis ce jour, les gens ont résolu leur problème de sécheresse grâce à cette eau. Si Hajar ne l'avait pas stoppée, peut être que zamzam se serait écoulée et devenu un fleuve. Actuellement les puits de Zamzam abreuvent des millions des Musulmans. Zamzam qui est une eau très minérale et nutritive coule depuis des milliers d'années et ne se tarit jamais. Zamzam non seulement rassérène mais aussi elle rassasie l'affamé.

Plus tard, les hommes ont commencé à s'installer là bas ayant vu la présence de l'eau en plein milieu du désert. İbrahim u aussi y vint et vécut dans le bonheur avec sa famille. L'endroit qui est désormais habitable, devint, par la suite une ville sainte la Mecque.

Puis après quelques années Ismael u grandit et construisit avec son père İbrahim u , la Kaaba. C'est ainsi le récit de zamzam et de la Kaaba... Là-bas tous les Musulmans se rassasient et rassérènent avec du zamzam, font leur Pèlerinage en plein quiétude et sérénité. Ils se souviennent de ces moments et font des invocations. Ainsi fut exposé le secret et la beauté de la mise à l'épreuve du Prophète İbrahim u par Allah.

C'est bien que Tu nous aimes, mon Dieu. Nous aussi nous T'aimons beaucoup.

Les b n fifices du bouclier du P lerinage.

Notre bouclier du Hajj nous arrive quand nous faisons le Hajj ou la Omra.

Mais quels en sont les bénéfices ?

Oh Oh Oh !!! On ne peut les dénombrer!

Citons-en quelques uns, si vous le voulez bien.

- Un Musulman qui part au Hajj revient reconnaissant envers Allah pour tous les bienfaits mondains tels que la santé et les biens qu'Il U lui a donnés.
- Tous les Pèlerins dans leur Ihram Blanc comprennent qu'ils sont tous frères, sans discrimination de couleur, de race ou de profession.
- Les Musulmans qui viennent de plusieurs pays différents, se connaissent et échangent leurs connaissances et cultures. Des relations commerciales également sont possibles.
- Le Pèlerinage permet la purification de tous les péchés à l'exception du droit d'autrui. Les hommes promettent à Allah de ne plus commettre de péché et d'avoir un bon comportement.
- La Kaaba, lors du Pèlerinage, rappelle le jugement dernier. Riche comme pauvre, tout le monde est au même pied d'égalité devant Allah tout comme lors du jugement dernier. Le Paradis se mérite ici-bas.
- Nous savons que voyager est bénéfique pour la santé de l'homme. Allah le recommande dans le Saint Coran. Ainsi, les Pèlerins également acquièrent toutes sortes de mérite du voyage.
- La chaleur de la Mecque et les actes du Pèlerinage sont bénéfiques pour la santé.
- La volonté du Pèlerin est solide. Il est plus patient et plus tolérant. Sa compassion et sa générosité augmentent.

Voilà les bienfaits du Pèlerinage.

Comme c'est énorme ! Et c'est bien, n'est ce pas ?

MOTS CROISES

Notre ami a décidé d'aller au pèlerinage.
Mais, il ne sait pas comment faire.
Peux-tu lui montrer sur la carte du pèlerinage le chemin à suivre pour qu'il puisse bien accomplir son Pèlerinage?
Aide-le et montre lui le chemin qu'il doit emprunter en combinant les lignes brisées. Merci d'avance.

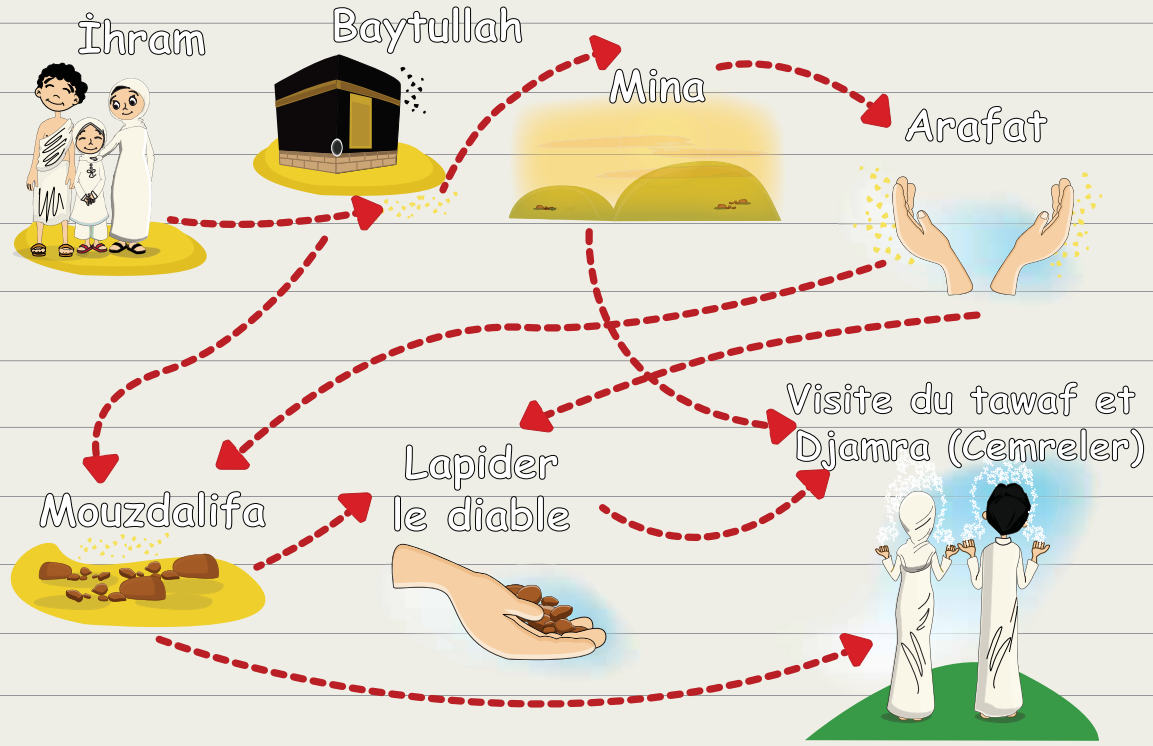

Félicitations! Tu lui as bien montré le chemin du pèlerinage.
Tu as reçu avec succès le 5e et dernier bouclier de protection.
Tant que tu continues avec soin tes adorations, ces boucliers te protégeront et t'aideront à devenir un héros Musulman toute ta vie.
Nous te félicitons pour ton succès.

Félicitations !

Tu as fini ta tâche avec succès.

Avec le bouclier du Hajj tu as tous les boucliers.

Il est maintenant temps d'orner tout ce que tu as acquis avec une bonne moralité.

La belle morale

Allah a ordonné que nous ayons une bonne moralité(un bon caractère). Le Saint Coran nous enseigne la bonne moralité. Notre Prophète r avec ses paroles et son comportement est pour nous le meilleur exemple du caractère parfait. Si nous obéissons aux ordres et délaissons les interdictions qu'Allah a mentionnées dans le Coran et que nous suivons les traces de notre cher Prophète r, nous serons un croyant à la bonne moralité. Ainsi, tout notre bon comportement sera celui d'un adorateur parfait.

Nous l accumulerons es récompenses et Allah sera satisfait de nous.

Ainsi nous irons Incha Allah au Paradis.

Notre bouclier de protection acquis avec nos bonnes oeuvres peut être encore plus embelli et renforcé avec une bonne moralité. Cette bonne moralité fait de nous des gens aimés et complimentés par tout le monde.

Maintenant, faisons allons connaissance de l'homme le plus important et le plus héroïque de tous les temps.

Vous vous demandez qui c'est ? Bien sûr, c'est notre cher Prophète r. Nous allons apprendre ses bons comportements et nous allons l'imiter. Nous pourrons devenir des bons Musulmans, des personnes héroïques fortement aimées et complimentées.

Allah dit dans la Sourate Al qalam verset 4 :

وَإِنَّكَ لَعَلَىٰ خُلُقٍ عَظِيمٍ

" Et tu es certes, d'une moralité éminente."

Notre prophète a aussi dit :

" J'ai été envoyé pour compléter la bonne moralité" (Ahmad ibn. Hanbal, II, 381)

Notre mère Aicha c dit à propos de notre Prophète r :

" Sa moralité, c'était le Saint Coran "

Notre Prophète r qui est le plus grand héros de l'humanité, appliqua à la lettre les règles du Coran.

C'est comme cela que l'on devient le héros Musulman qu'Allah aime beaucoup, il nous a montré ces chemins en prêchant par l'exemple.

Maintenant nous aussi, essayons d'imiter notre Prophète r en suivant sa voie en propreté, en amour, en respect, en compassion, en honnêteté et en justice. Hourra !!!

Dans la première partie voyons la pureté matérielle et spirituelle. Puis dans la deuxième, les caractéristiques positives de notre personnalité.

Si tu passes ces parties avec succès, tu gagneras le sceau de la prophétie de notre prophète r qui t'ouvrira la porte aux beautés du Paradis.

Allez, bon courage.

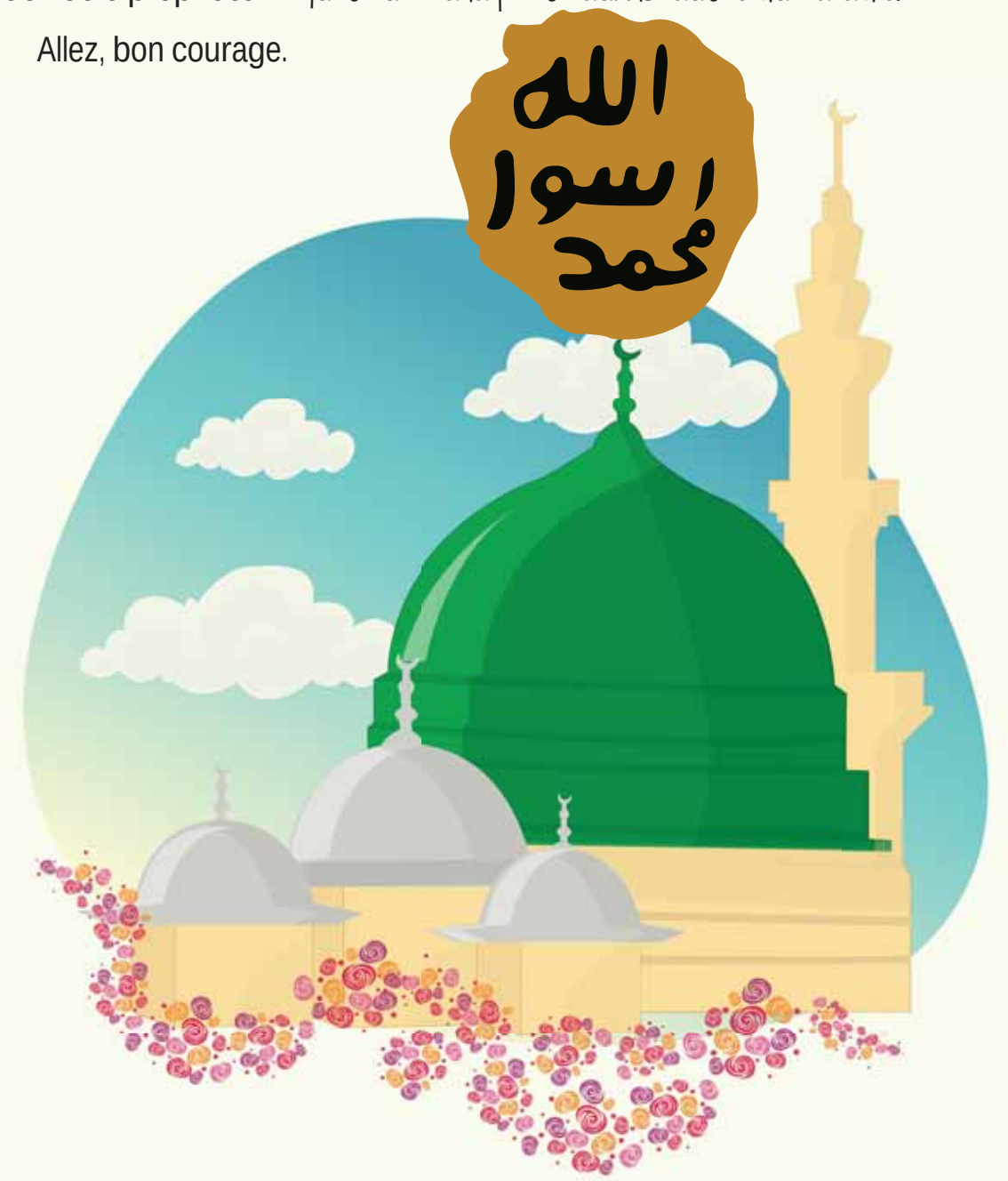

La pur t mat rielle et spirituelle

Allah dit dans le Coran :

إِنَّ اللهَ يُحِبُّ التَّوَّابِينَ وَيُحِبُّ الْمُتَطَهِّرِينَ

" Certes Allah aime ceux qui se repentent, et Il aime ceux qui se purifient".

(Sourate Baqara verset 222)

Un héros Musulman est toujours propre ou pur. Parce que la propreté ou pureté provient de la foi comme notre Prophète r nous l'a dit:

" La propreté fait partie de la foi ! "

(Müslim, taharet 1; Darimi, Vudu 2; Müsned, 5/342,344; Acluni, Keşfu'l-Hafa, 291).

Alors quelles sont les impuretés ou les saletés matérielles ou spirituelles ?

L'impureté matérielle est la saleté du corps, des habits, des aliments ou de l'environnement.

Et nos mauvaises paroles et nos mauvais comportements constituent l'impureté spirituelle.

Nous pouvons nous débarrasser de nos impuretés matérielles en les lavant avec de l'eau et du savon. Mais nos impuretés spirituelles ne peuvent être nettoyées qu'en adorant et en embellissant notre moralité. Nous serons tous purs spirituellement si nous effectuons nos prières quotidiennes avec détermination et patience, lisons le Saint Coran et faisons des invocations. C'est à ce moment que notre langue est toujours sincère, nos comportements et nos paroles deviennent doux, et que nous ne blessons personne.

Maintenant je vais vous faire part d'un secret. Tout comme il existe un moyen d'enlever les taches sur les habits, il y a aussi un moyen efficace de se débarrasser de ses impuretés spirituelles.

Si une personne se rend compte de son erreur et regrette, et décide de plus recommencer, Allah qui accepte le repentir sincère lui pardonnera ses péchés. Celui qui se repent devient tout pur sans aucun péché comme un bébé qui vient de naître.

Le secret c'est de prononcer " astagfiroullah al-azim wa atoubou ileyhi (si possible en Arabe)"et de ne plus recommencer cette erreur.

اَسْتَغْفِرُاللّٰه اَلْعَظِيمْ وَاَتُوبُ اِلَيهْ

"Astagfiroullah al-azim wa atoubou ileyhi " (Je demande pardon à Allah le Tout Haut et je reviens vers Lui repentant) est le plus grand purificateur de l'homme de ses impuretés spirituelles.

Vivre comme notre Prophète r l'a enseigné

Dans l'ancienne ville de la Mecque, les gens vivaient sales et ne se brossaient pas les dents. Des jeunes, des enfants et des vieux mourraient à cause de nombreuses maladies.

Notre prophète r qui vivait à cette époque accordait beaucoup d'importance à la propreté. Il r entretenait ses cheveux et sa barbe, les peignait avant de sortir, mettait une légère huile mélangée avec une bonne odeur. Lorsqu'il marchait, une odeur adorable tel un parfum se répandait. S'il passait par un chemin, les gens sentaient son passage à travers cette bonne odeur.

Notre bien aimé prophète r portait toujours son siwak dans sa poche. Après avoir mangé quelque chose ou en faisant ses ablutions, il brossait absolument ses dents avec son siwak. Lorsqu'il souriait, ses dents bien propres brillaient comme des perles.

Se rendant toujours auprès de ses compagnons avec ses dents brillantes et propres, notre Prophète r fut interpellé par Aicha c qui lui demanda :

- O messager d'Allah ! pourquoi donnes-tu autant d'importance à ton entretien et à ta propreté ?

Notre prophète r lui répondit en souriant :

- Allah aime ses serviteurs qui se rendent beaux lorsqu'ils se rendent chez leurs amis.

Ses compagnons y aussi commencèrent à se comporter comme lui.

Un jour, notre Prophète r demanda à ses compagnons y :

- " Voulez-vous que je vous donne une nouvelle qui efface vos péchés et augmente le degré de vos bonnes œuvres "?

- Oui, messager d'Allah ! Répondirent-ils.

Notre prophète r leur dit :

- C'est faire ses ablutions et aller prier à la mosquée malgré les difficultés, effectuer beaucoup des pas et attendre à la mosquée jusqu'à la prièrre suivante. Voilà ce à quoi vous devez vous attacher. (Mouslim, Tahâret 41)

Après cela, les compagnons y commencèrent à garder toujours leurs ablutions. Ils nettoyaient leurs vêtements dès qu'ils étaient touchés par la saleté, se brossaient les dents avec le siwak et leur sourire devint radieux. Avec l'augmentation du nombre des Musulmans à la Mecque, toutes les mauvaises odeurs et les maladies commencèrent à disparaitre.Dans un de ses discours, notre Prophète r dit :

«Les gens de ma communauté seront appelés le jour de la résurrection alors que leurs visages et leurs membres seront blancs sous l'effet des ablutions. Que celui d'entre vous qui peut étendre (dans les ablutions les limites prescrites du visage) la blancheur de son visage le fasse» (Müslim, Tahâret 35) .

Les compagnons y commencèrent alors à faire très régulièrement leurs ablutions. Ils devinrent illuminés grâce à la lumière (Nour), des mains et des visages qui brillent. Ils se lavaient les mains avant et après les repas, et se levaient de la table avant d'être rassasiés.Ils étaient forts et travailleurs en raison de leurs adorations et de leur bonne conduite. Grâce à leurs prières quotidiennes ils eurent des vies normales et devinrent plus heureux et en bonne santé.Désormais, ils tombaient rarement malades. Il y avait de moins en moins de patients pour les docteurs.

La Mecque devint une ville rayonnante que tout le monde admirait.

L'ablution: Le meilleur purificateur de notre corps et de notre me

Un héros Musulman fera très attention à sa propreté corporelle. Chaque jour en prenant ses ablutions, combien de fois dans la semaine il se lave régulièrement les pieds et le visage, pour ne dégager des odeurs nauséabondes. Maintenant il est temps d'apprendre à faire les ablutions.

1. Les petites ablutions pour la prière

Notre bien-aimé Prophète r nous a donné cette bonne nouvelle :

«Quand le Musulman (ou le Croyant) fait ses ablutions et qu'il se lave le visage, il sort avec l'eau toutes les fautes qu'il a commises en regardant avec ses yeux (des choses interdites). Quand il se lave les mains, il sort de ses mains avec l'eau toutes les fautes qu'il a commises en frappant (les autres) avec ses mains. Quand il se lave les pieds, il sort avec l'eau toutes les fautes qu'il a commises en marchant avec ses pieds (vers des endroits illicites). Tant et si bien qu'il sort complètement purifié de ses péchés>> " (Müslim, Taharet 32).

Avec les ablutions, nos sentiments spirituels et nos intentions se purifient comme nous purifions notre corps. Comme c'est bon...

Dans ce cas apprenons immédiatement à faire les ablutions.

Au début des ablutions, après "Aouzoubillahi et bismillah...." Laver 3 fois ses mains (poignets).

Louange à Allah qui a rendu l'eau propre et l'Islam la lumière

1

2

Je rince ma bouche trois fois avec ma main droite.

O mon Dieu, fait moi boire du verre du bassin de ton Prophète pour que je n'ai plus soif.

3

J'aspire trois fois de suite de l'eau par le nez, puis j'expire.

O mon Dieu, ne me prive pas de tes bénédictions et de l'odeur de tes paradis.

4

Je me lave entièrement trois fois le visage.

O mon Dieu, fait briller mon visage le jour où certains visages s'illumineront et d'autres noirciront.

5

Je laver trois fois mon bras droit jusqu'au coude en frottant.

O mon Dieu permet-moi de prendre mon carnet (le carnet de mes œuvres le jour dernier) avec la main droite et facilite mon jugement.

Je lave trois fois mon bras gauche jusqu'au coude en frottant.

O mon Dieu ne me remet pas mon carnet (le carnet de mes œuvres le jour dernier) à la main gauche et ne rend pas dur mon jugement.

6

Je fais passer et repasser de l'eau à travers et autour de ma tête avec mes deux mains.

O mon Dieu, couvre ma tête avec miséricorde, fait descendre Ta bénédiction sur moi.

7

Je mouille mes mains et fais passer de l'eau à l'intérieur de mes oreilles avec le petit doigt et à l'extérieur de l'oreille avec le pouce.

Mon Dieu rend-moi parmi ces qui écoutent les appliquent ta parole.

8

Je lave trois fois avec ma main gauche le pied droit en entier y compris le talon.

O mon Dieu renforce mes sur le pont de Sirat (le pont sur l'enfer) le jour où les pieds glisseront.

Je laver trois fois avec ma main gauche le pied droit en entier y compris le talon.

O mon Dieu, accorde-moi un bon travail, pardonne-moi mes péchés et accorde-moi une profession et un commerce rentable.

Nous lavons tous nos membres du corps les uns après les autres en les frottant sans interruption. Les ablutions c'est de la lumière, nous resplendissons avec les ablutions. A force de faire des ablutions notre peau devient belle et nos yeux commencent à scintiller.

2. Le Ghusul (grande ablution)

Il existe une autre ablution en dehors des ablutions quotidiennes. Nous purifions tout notre corps avec cette ablution pour une odeur agréable. Notre bouclier de protection aussi brillera avec cette lumière.

Comment faire la grande ablution

- Laver d'abord ses mains trois fois jusqu'aux poignets avec l'intention de la sounna.
- Après, nettoyer toutes les saletés du corps.
- Ensuite, nous prenons l'intention de la grande ablution.

- Ensuite nous nettoyons nos parties intimes.
- Nous rincons la bouche et le nez, puis nous les mouchons.
- Nous lavons une fois entièrement le visage.
- Nous essuyons nos cheveux. Nous faisons pénétrer l'eau jusqu'à la racine des cheveux et nous versons trois fois de suite de l'eau sur les cheveux et partout sur la tête.
- Nous lavons notre cou, puis nos épaules jusqu'aux coudes.
- Après, nous versons de l'eau sur le côté droit de notre corps jusqu'aux talons, nous lavons ces parties en frottant très bien, ensuite nous faisons la même chose vers le côté gauche de notre corps.
- Nous lavons ainsi tout le corps en frottant sans qu'aucune partie ne sèche. Faire attention particulièrement aux endroits tels que les replis et les parties dissimulées du corps : le ventre, l'intérieur des oreilles, les d'oreilles, les cheveux, la barbe.
- Nous croisons entre les doigts et en fin nous lavons bien aussi nos pieds et le bain est terminé.

3. Le Tayammum (ablution sèche)

Nous vivons souvent dans notre pays des moments de sécheresse. Parfois nous pouvons passer des jours sans trouver de l'eau à notre portée. Ou bien durant nos longs voyages, nous pouvons manquer d'eau. Si nous ne trouvons d'eau nulle part, resterons-nous sales ? Bien sûr que non.

La terre est une matière propre. Lorsqu'on est en manque d'eau, nous effectuons le Tayammum (ablution sèche), c'est comme si nous avons fait des ablutions et nous nous purifions de toutes nos impuretés spirituelles et nous devenons tous purs. Alors ! Sommes-nous prêts à faire le Tayammum?

- Formuler l'intention avant de commencer le Tayammum.
- Enduire très bien nos bras et l'on enlève tout ce qui est comme montre, bague, bracelets etc...ou bien les mouvoir durant l'ablution.
- Nous mettons de la terre propre partout dans notre paume en gardant tous les doigts écartés.
- Nous faisons passer une fois avec notre paume en commençant par la partie supérieure du visage jusqu'au bas et vers tous les côtés du visage.
- Après nous trempons de la même façon dans la terre.
- Nous faisons passer notre main gauche sur la partie supérieure de notre main droite jusqu'aux coudes. Après nous commençons par faire passer à partir de la partie intérieure de notre coude jusqu'au poignet droit. Puis nous frottons avec le pouce gauche les parties intérieures de la main droite et la partie supérieure du pouce droit.
- Après nous faisons passer notre main droite sur la partie supérieure de notre main gauche jusqu'aux coudes.
- Puis nous commençons par faire passer à partir de la partie intérieure de notre coude jusqu'au poignet gauche. Et enfin nous faisons passer avec les paumes des deux mains sur les bouts des doigts.
- Et nous croisons les doigts entre eux.

Jeu

Le Jeu des ablutions

Nous faisons les ablutions pour nous purifier. Alors quand nos ablutions sont-elles annulées et quand devons-nous les renouveler ?

Apprenons alors.

- Impuretés qui sortent par les deux voies : Urines et selles. Les excréments
- Mazi, Wadi, le sperme, les lochies et les menstrues. Etat d'impureté (Hades),
- Faire un pet Faire un pet
- Le sommeil profond même durant la prosternation, Dormir profondément
- Boire du vin, S'enivrer
- S'évanouir, s'affoler Perdre sa raison
- Toucher ou embrasser le sexe opposé, ou avec plaisir ses propres organes génitaux, Toucher avec plaisir
- Douter de ses ablutions Douter
- L'apostasie Devenir apostat

Qu'est ce qui nous purifie des impuretés spirituelles ?

La réponse est alors l'Istigfar.

L'Istigfar ou demande de pardon est comme un détergent efficace et un grand purificateur des impuretés spirituelles.

L'Istigfar efface toutes nous fautes et nos erreurs sans laisser de trace.

Joiuons maintenant.

Choisissons un jury qui essayera de nous embrouiller en citant en désordre les ce qui annule les ablutions et/ou qui salit nos comportements.

En cas de situation qui nous oblige à refaire nos ablutions pour nous purifier, nous ferons semblant de les renouveler.

En cas de situation qui oblige l'Istigfar nous nous inclinerons et dirons "Astagfiroullah al-azim ". Voila les mots qui vous indiquent les deux situations.

Allez bon courage.

Les situations qui nécessitent qu'on renouvelle les ablutions

- Aller aux toilettes
- Etat d'impureté (Hades),
- Péter
- Dormir profondément
- Se soûler
- Perdre sa raison
- Toucher avec plaisir
- Douter
- Devenir apostat

Les situations qui nécessitent le Istigfar

- le mensonge
- le commérage
- le gaspillage
- la calomnie
- la paresse
- l'impétuosité
- l'arrogance
- l'aversion
- l'insulte
- Hasad (jalousie/envie)

Indices pour reconnaitre tout de suite un h ros Musulman.

On reconnait tout de suite un héros Musulman par son visage radieux. Il s'habille librement comme il veut, mais il y a des principes sur lesquels il prête attention.

Nous pouvons le reconnaitre à travers cela. Par exemple, son corps ses vêtements qui le couvrent bien sont toujours propres. Il est courtois et gracieux.

Voila pour vous les indices pour reconnaitre un héros Musulman

Le Rayonnement d u Musulman diffus dans son entourage.

Comment le corps d'un héros Musulman est-il propre ?

Ses ablutions purifient ses cheveux, ses dents, ses ongles et les rendent très propres. Avec ses vêtements propres et simples, il est simple et élégant. En outre, il évite d'importuner les autres quand il mange des choses malodorantes telles que l'ail, l'oignon. Ensuite, les aliments qu'il consomme sont très propres, tous ce qu'il utilise est bien ordonné.

C'est un modèle propreté que les gens admirent.

Il se tient loin de Haram

Il ne mange jamais ce qui est illicite. Il fuit des aliments illicites tels que l'alcool, les sproduits stupéfiants, le porc et les matières qui en sont issues. Il ne consomme ni n'utilise aucun aliment volé, ou acquis illicitement..

Ainsi il protège son corps et son cœ ur contre le mal et les émotions laides.

Il protège sa langue des mauvaises paroles

Il ne dit que du bien et ne dit aucune parole blasphématoire ou injurieuse. Il ne cherche pas les erreurs et les fautes d'autrui pour les divulger. Ainsi, tout le monde prend du plaisir à discuter avec lui. Il ne dérange personne. Chacun veut être son ami.

Il se tient à l'écart des futilités et des travaux insensés

Il ne se corrompt pas avec des futilités.

Il n'occupe pas son cerveau pendant des heures avec les jeux vidéo, les programmes de la télévision. Il utilise toujours son cerveau dans des vrais et bons travaux. Il s'écarte aussi du colportage, du commérage et des paroles qui inutiles. Il ne salit point sa langue et son cerveau.

Il évite de lèser autrui

Il ne colporte pas et ne médit de personne. Il ne fait pas des blagues en brisant les cœurs des gens. Il ne se moque pas des gens par des œillades. Il ne rend pas triste les gens en donnant le sobriquet. Il ne prend point l'objet d'autrui sans sa permission. C'est ainsi qu'il évite de lèser.

Il maintient son environnement propre

Il ne jette pas les ordures n'importe où. Il tient toujours propre son environnement au jardin, à l'école, à la maison. Il garde les toilettes très propres. Il empêche que les gens se blessent en dégageant des objets dangereux comme la pierre, le clou, les tessons de bouteille.

Grâce à sa propreté, il aimé par tout le monde. Les gens sont heureux d'être ses amis.

Comme c'est beau !

Être un héros Musulman c'est une sensation magnifique !

MOTS CROISES

Les enfants ci-dessous se sont emmêlés les pédales en faisant leurs ablutions.

Peux-tu les aider et leur montrer comment réussir l'ablution ?

Ordonne chaque acte des ablutions, du Ghusl et du Tayammum en leur donnant un numéro.

Ainsi ils pourront faire leur ablution en respectant l'ordre.

Je peux te dire dès maintenant qu'ils te sont reconnaissants. Merci infiniment :)

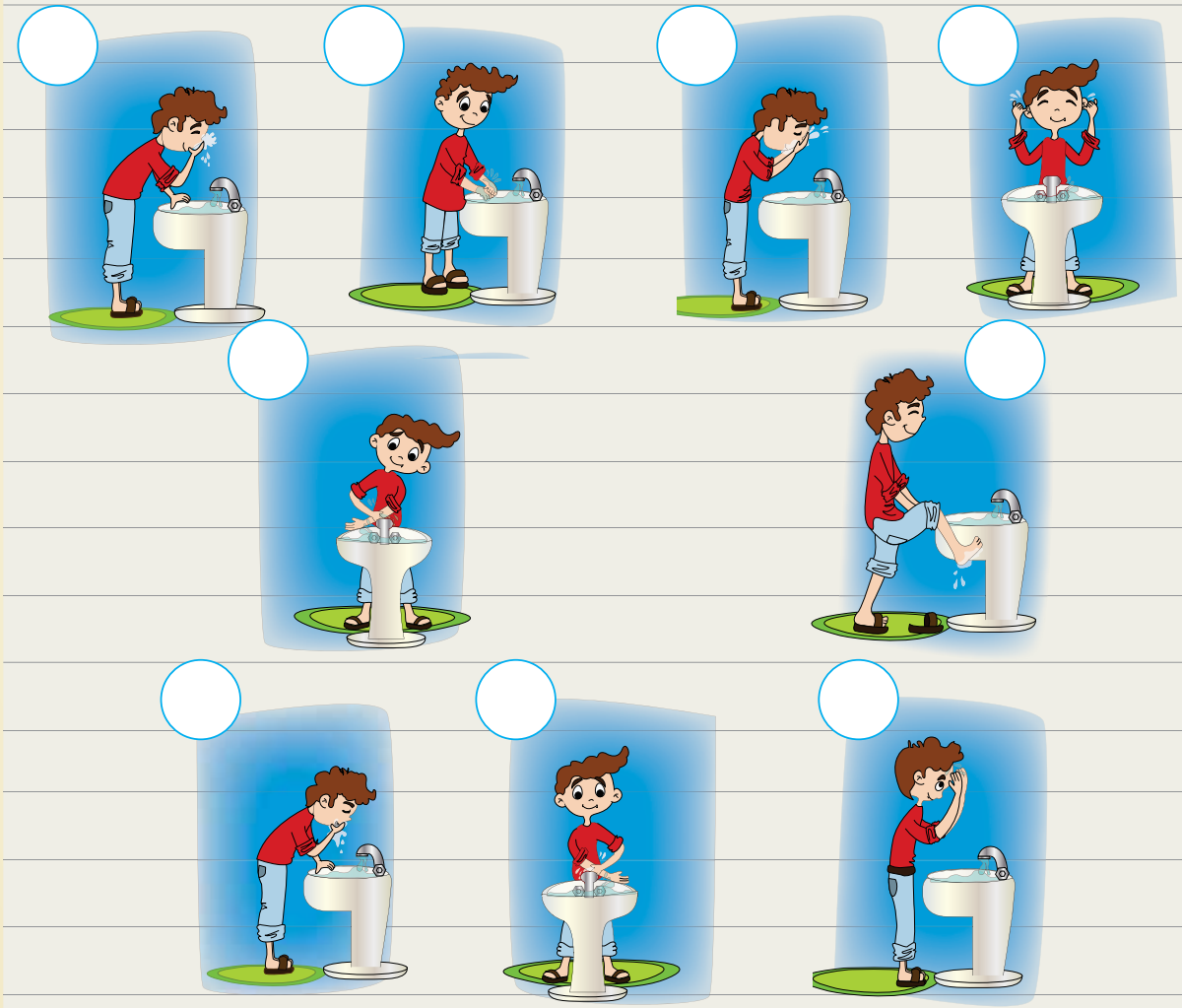

"Toutes les fois que l'un de vous fait ses ablutions avec le plus grand soin, puis dit : "J'atteste qu'il n'est de dieu que Dieu, n'ayant aucun associé et j'atteste que Mouhammad est Son Esclave et Son Messager", aussitôt les huit portes du Paradis lui sont ouvertes et il y entre par celle qu'il veut."(Müslim, Tahâret, 17)

La lumière de ma propreté monte au plus haut niveau!

Allah est propre et aime ceux qui sont propres. Dans ce cas, soyons tous propres. Il est temps de passer à l'action pour être un héros Musulman..

Adoptons quotidiennement les comportements du tableau ci-dessous.

Et peignons colorons les parties des jours que nous avons faites. Voyons jusqu'où montent nos lumières quand on fait attention à notre propreté.

J'ai fait l'ablution, j'ai commencé la journée et j'ai gardé mon ablution.

J'ai lavé mes mains avant et après le repas.

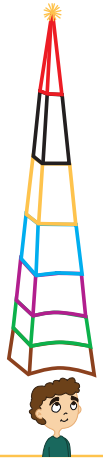

J'ai peigné mes cheveux.

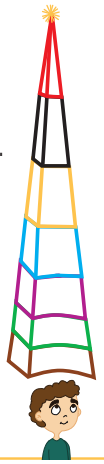

J'ai porté un vêtement sans propre et tâche.

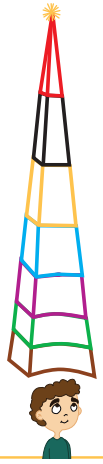

Je fais ma toilette sans éclaboussure, je me suis bien purifié.

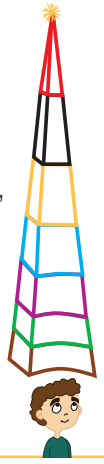

J'ai tenu ma langue loin des mauvaises paroles.

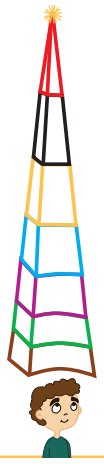

Je me suis brossé les dents matin et soir.

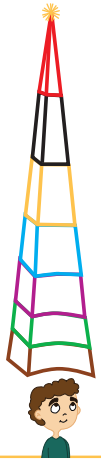

Lundi Mardi Mercredi Jeudi Vendredi Samedi Dimanche

Les Caract res des Authentiques Personnalit s.

Allah nous a créés de la meilleure de façon avec de bons caractères tels que l'affection, la miséricorde, la politesse et la générosité.

Si on s'en rend compte et oeuvre dans des vrais et des bons travaux, nous serons des bons serviteurs de notre Seigneur. Ainsi nous contribuerons à notre réussite.

Si par contre nous ignorons ces valeurs et oeuvrons dans des mauvais travaux, nous serons éloignés du paradis et réduits au plus bas niveau.

Certaines de ces caractéristiquesdonnées par Allah sont :

La droiture,
l'honnêteté,

la bienfaisance,
la bonté,

la responsabilité,
la maitrise de soi,

l'amour et le respect.

Voyons comment ces parts de la bonne morale peuvent modeler nos bons caractères. Comment vont-ils nous transformer en héros vertueux.

Voyons les en détail :

Quand je suis droit et honnête
Tout le monde a confiance en moi

Allah Taâlâ dit dans la sourate Ahqaf versets 13 et 14 :

إِنَّ الَّذِينَ قَالُوا رَبُّنَا اللهُ ثُمَّ اسْتَقَامُوا فَلَا خَوْفٌ عَلَيْهِمْ وَلَا هُمْ يَحْزَنُونَ
أُولَٰئِكَ أَصْحَابُ الْجَنَّةِ خَالِدِينَ فِيهَا جَزَاءً بِمَا كَانُوا يَعْمَلُونَ

Ceux qui disent : " 'Notre Seigneur est Allah et ensuite se tiennent sur le droit chemin ne droivent avoir aucune crainte et ne seront point affligés. Ceux-là sont les gens du paradis où ils demeureront éternellement, en récompense de ce qu'ils faisaient."

Notre Seigneur nous invite à être droits et honnêtes et attire ainsi notre attention sur l'une des plus importantes caractéristiques que doit avoir un véritable héros.

Et notre prophète r qui est notre meilleur exemple nous orient et nous montre le chemin sur ce sujet.

Il disait toujours la vérité et jamais une parole mensongère n'a émané de lui, même pour blaguer. Il conservait bien les dépôts (Amana) qu'on lui confiait et celui qui lui confiait son dépôt était sûr de le retrouver le même état et pouvait la récupérer à n'importe quel moment.

Ceux qui lui confiaient leur secret savaient bien aussi qu'il ne les divulguerait pas. C'est à cause de ses comportements de droiture et d'honnêteté qu'il fut surnommé 'Al Amin'. C'est-à-dire une personne digne de confiance.

Voilà pourquoi nous devons être droits et honnêtes pour être crédible. Comment ?

Allah donne la conduite à tenir pour être droit et honnête dans le Saint-Coran. Il fait descendre des versets pour nous. Voilà les versets de la droiture et de l'honnêteté descendu pour nous.

"Ô vous qui avez cru ! Pourquoi dites-vous ce que vous ne faites pas ? C'est une grande abomination auprès d'Allah que de dire ce que vous ne faites pas."
(Sourate Saff versets 2 et 3)

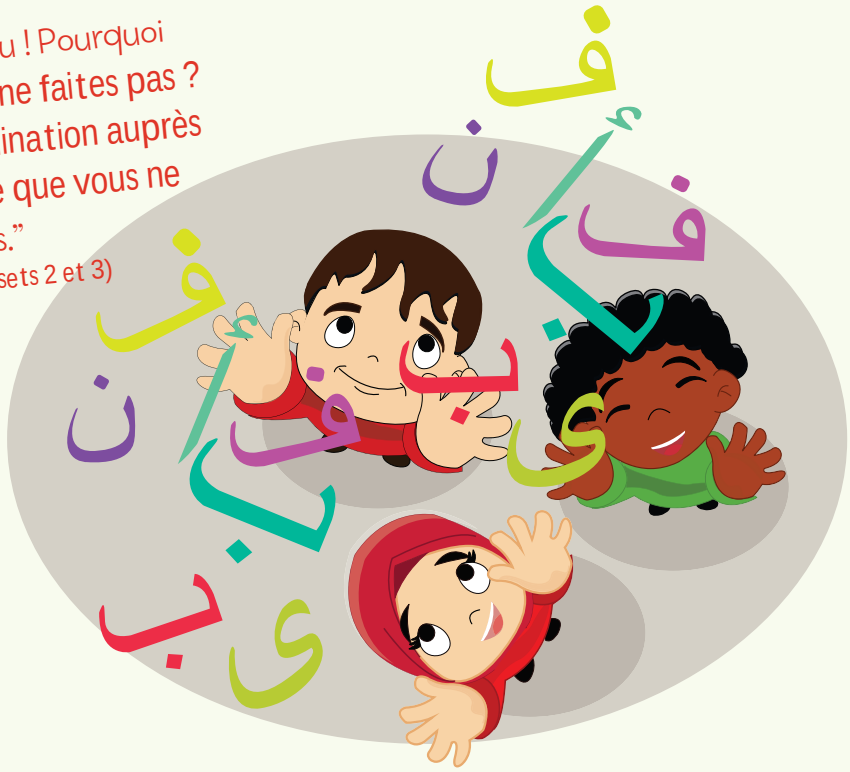

"Et quiconque acquiert une faute ou un péché puis en accuse un innocent, se rend coupable alors d'une injustice et d'un péché manifeste."
(Sourate Nisa verset 112)

"Et qui veillent à la sauvegarde des dépôts confiés à eux et honnorent leurs engagements"
(Sourate Mü'minun verset 8)

"Ô vous qui avez cru! Si un pervers vous apporte une nouvelle, voyez bien clair [de crainte] que par inadvertance vous ne portiez atteinte à des gens et que vous ne regrettiez par la suite ce que vous avez fait."
(Sourate Hujurat verset 6)

"Ô les croyants ! Observez strictement la justice et soyez des témoins (véridiques) comme Allah l'ordonne, fût-ce contre vous-mêmes, contre vos père et mère ou proches parents. Qu'il s'agisse d'un riche ou d'un besogneux, Allah a priorité sur eux deux (et Il est plus connaisseur de leur intérêt que vous). Ne suivez donc pas les passions, afin de ne pas dévier de la justice. Si vous portez un faux témoignage ou si vous le refusez, [sachez qu'] Allah est Parfaitement Connaisseur de ce que vous faites."
(Sourate Nisa verset 135)

Evocation de la droiture de notre prophète r a travers un évènement

Vint le moment de rénover la Kaba. Tous les mecquois retroussèrent leurs manches et ensemble rénovèrent la Kaba.

Vint le moment de replacer la pierre noire (Hajaroul Aswad). Un groupe dit: "Nous sommes les plus nobles de la Mecque, c'est nous qui devons le placer." L'autre dit : "Nous sommes le plus nombreux peuple de la Mecque, c'est nous qui devons placer cette pierre."

Et un autre dit: "Nous sommes les autochtones de la Mecque, il nous sied de placer la pierre noire."

Les voix s'élevèrent. Un d'entre eux proposa de choisir un arbitre. Cette opinion parut logique à tout le monde et ils décidèrent de choisir comme juge la première personne qui apparaitra. Ils se répartirent à la porte du temple et y attendirent. C'est alors que Mohammad apparut. Chacun avec joie commença à penser : "Al Amin est venu, il décidera ce qui est plus juste.", "Ohh Al Amin est venu, certainement il nous fera poser la pierre.", "Vive Al Amin, il est équitable, il nous choisira."

Ils racontèrent à Mohammad en se disputant ce qui s'était passé. Notre prophète r les calma, demandé qu'ils apportent une couverture. Après avoir mit la pierre bénie sur la couverture, il fit tenir le bout de la couverture au chef de chaque groupe. Ainsi tous ensemble portèrent la pierre et la mirent à sa place.

Personne ne se bagarra. Personne ne subit d'injustice et personne ne fut chagriné. Chacun le remercia en disant : "Al Amin a encore trouvé la meilleure solution, quelle personne équitable."

Voilà notre prophète r était très sage et était une personne de confiance. Il éprit de justice à sa place sans favoriser personne.

Il est pour nous aussi un meilleur exemple.

Il nous a montré comment un vrai héros doit être.

Maintenant c'est notre tour d'être équitable et être juste.

Vous aussi que pouvez-vous faire en matière d'équité et d'honnêteté pour ressembler à notre prophète ?

Ecrivez-le ci-dessous s'il-vous-plaît.

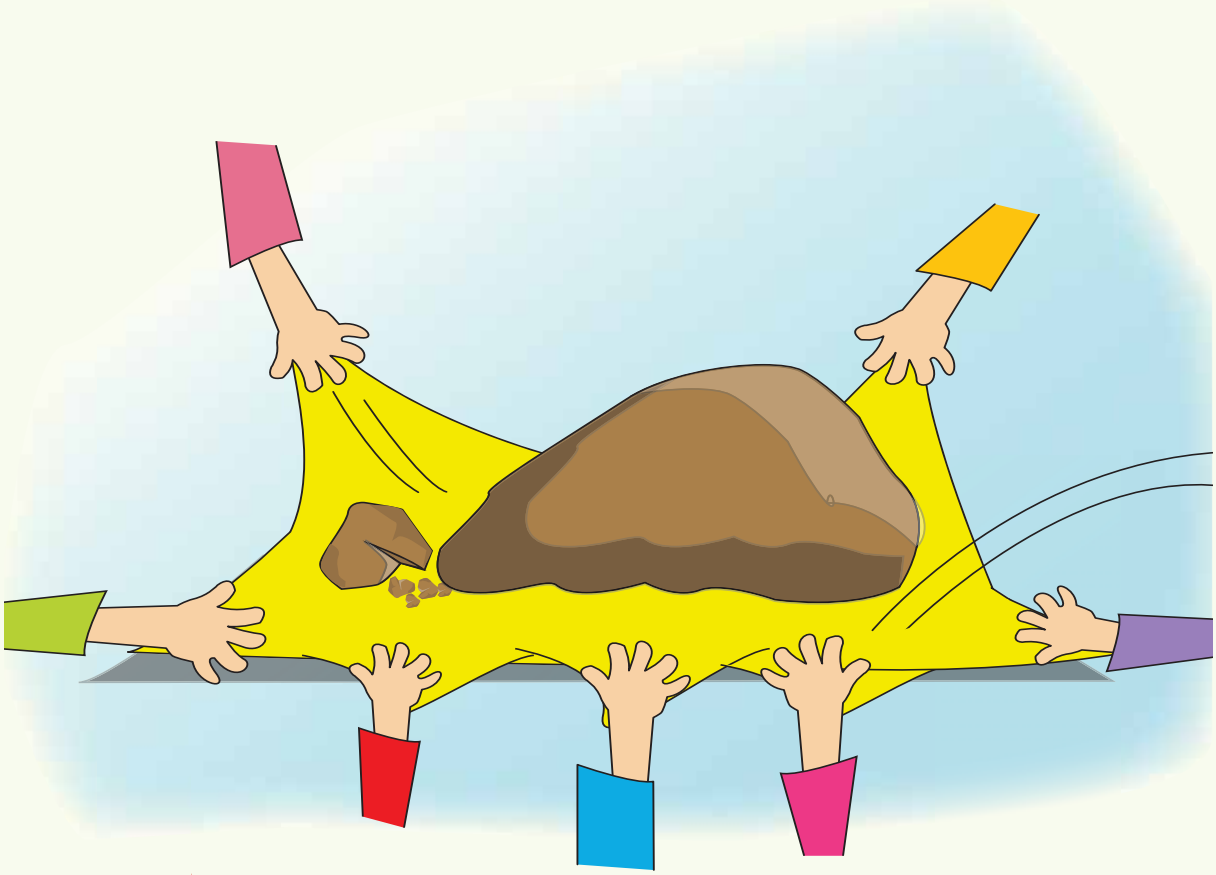

.....

.....

.....

.....

.....

.....

MOTS CROISES

Lequel est dans le vrai

Un tas d'idée passe dans la tête de tes deux amis d'en bas.
Allah récompense nos bonnes intentions et pensées avant de récompenser l'acte.
Quant aux mauvais comportements, Il punit seulement la faute commise.
Tu peux aider tes deux amis d'en bas à choisir les bonnes idées ? Mets le signe "X" sur les idées qui ne sont injustes et fausses pour qu'il ne le fasse pas et tombe dans l'erreur.

Mon camarade m'a consigné ce jouet. Je ne peux te le donner pour jouer. Je dois l'enlever

Si je respecte le rang, je peux ne pas avoir de bonbon qu'on partage. Je dois passer devant sant être aperçu.

Ça aussi c'est le droit des oiseaux. Nous vivons ensemble avec les oiseaux. Je dois aussi leur donner le reste de nos nourritures

De toute façon personne ne vois je dois prendre le crayon de mon camarade, c'est bien pour moi.

Je n'ai pas bien étudié mon cours pour cet examen, mon camarade connait, mais c'est n'est pas aussi bien de tricher.

Si je dis à ma mère que j'ai cassée ce vase de fleur elle sera fâchée. De toute façon mon frère est très petit, elle ne sera pas fâchée contre lui, je dois dire que c'est lui qui a fait.

Je ne peux pas vous donner le même morceau, un grand morceau pour moi et le petit morceau aussi pour toi. Car on doit donner à chacun selon son besoin.

Je dois jouer dans ce parc. Je dirai à ma mère que j'ai retardé parce qu'il y avait du long rang chez l'épicier.

J'aime beaucoup ce jeu, mais je ne dois pas y aller, j'ai promis à ma mère que je lirai le livre à cette heure.

Ayy je ne peux pas me retenir. Je partagerai le secret de mon frère avec mon camarade, de toute façon il ne dira à personne.

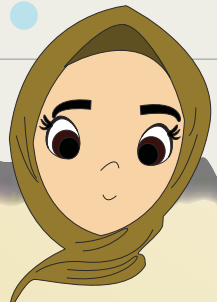

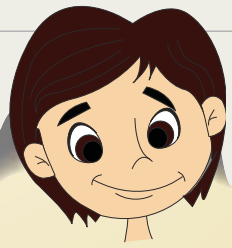

Les visages souriants gr ce la bienfaisance et la bont

Chaque être vivant a des situations difficiles ou des moments pendant lesquels il a besoin d'aide. Lorsque nous les aidons dans des moments difficiles, nous faisons acte de bonté. Cette bonté rend en même temps joyeux ceux que nous avons aidés mais aussi elle nous rend heureux.

Par exemple, quand nous mettons droit une tortue retournée.. lorsque nous donnons les débris de nourriture aux oiseaux.. Quand nous amenons des ustensiles de cuisine à notre mère quand elle prépare un plat. Pendant le repas lorsque nous servons le plat de notre père... Lorsque nous donnons à notre grand-père son médicament.. lorsque nous aidons notre frère à faire son exercice.. Tout cela nous procure le plaisir d'avoir fait un acte de bonté.

Tout comme lorsque nous saluons nos voisins, nos camarades avec un simple sourire ou quand en priant nous faisons pour eux des invocation, nous avons aussi fait un acte de bonté.

Notre prophète r dit : "Le Musulman est le frère du Musulman, il n'est pas injuste envers lui et il ne l'abandonne pas lorsqu'il a besoin de lui ; et quiconque aide son frère, Allah l'aide ; et quiconque dissipe le tourment d'un Musulman, Allah lui dissipera un tourment parmi les tourments du jour du jugement ; et quiconque cache les défauts d'un Musulman, Allah cachera ses défauts le jour du jugement. (Al Boukhari, Mezalim, 3).

Celui qui est généreux et bienfaisant donne du bonheur à son entourage, gagne la quiétude et est aimé et admiré de tout le monde. Le Musulman bienfaisant reçoit de bonnes nouvelles d'Allah et de notre prophète r qui a dit:

"Qui parmi les Musulmans prend un orphelin et partage avec lui son repas et sa boisson, Allah le fait entrer certainement au paradis s'il n'a pas commis des péchés impardonnables (comme le chirk)." (At Tirmizi, Birr 14, 1918).

Il veut particulièrement que nous aidions l'orphelin (de père) et l'orphelin (de la mère) avec miséricorde et compassion.

Allah nous avertit :

"Entraidez-vous dans l'accomplissement des bonnes œuvres et de la piété et ne vous entraidez pas dans le péché et la transgression." (Sourate Ma-ida verset 2).

Ce n'est jamais un bon comportement de soutenir et d'aider notre camarade ou bien une personne dans notre famille qui commet une infraction. C'est n'est pas pour son bien mais plutôt nous contribuons à son mal si nous aidons quelqu'un même si c'est une personne que nous aimons beaucoup dans l'erreur. Ceci apporte, à nous et à la personne que nous avons aidée le le malheur.

Nous pouvons aider les gens sous plusieurs façons comme répondre à leur salutation (salam), dire "Yarhamouk'Allah" à celui qui éternue, dégager les objets dangereux de la route. Eh bien vous durant toute une journée a qui et comment pouvez-vous faire la bonté ? Allez donc, réfléchissez et écrivez en bas. Ensuite appliquez ça tous les jours voir. De cette façon, augmentez vos cadeaux du paradis. Soyez une personne héros qui ne renonce pas la bonté et à l'aide.

Quand je vois mon plus proche camarade se bagarrer avec quelqu'un

.....

.....

Quand mon camarade veut participer à notre jeu .....

.....

A mon camarade qui a eu une faible note au devoir, ...

.....

Rappel de la bienveillance montr e par notre proph te r

Un jour, notre prophète r sortit pour acheter une chemise au marché. Il avait dix lires et acheta une chemise à quatre lires. En rentrant à la maison, un Médinois vint lui dire:

"Fais-moi revêtir une chemise et Allah te vêtiras parmi les habits du paradis." Notre prophète r lui donna la chemise qu'il avait achetée. Le Médinois partit joyeux en le remerciant.

Notre prophète r retourna acheter une nouvelle chemise à quatre lires. Il lui restait deux lira dans sa poche. Il vit une esclave Médinoise pleurer dans les rues de Médine. Il s'approché aussitôt d'elle et demanda: "Pourquoi pleures-tu ?"

Elle était dans une grande tristesse. Quand elle vit notre prophète en face d'elle, elle nourrit l'espoir d'être assisté et dit :

-La famille que je sers m'a donné deux lira pour acheter la farine. Mais je l'ai perdu. Maintenant je ne sais quoi faire. Tout de suite notre prophète a donné ses deux lira à cette femme et lui a demandé de l'utiliser pour achèter de la farine. La femme esclave continuait toujours à pleurer. Quand notre prophète l'a interrogé :

- Je t'ai remis ton argent perdu. Maintenant pourquoi pleures-tu ?

- Elle dit parce que j'ai tardé j'ai peur d'être frappée par mes propriétaires.

-Notre prophète proposa de l'accompagner et de parler avec ses propriétaires. Il alla jusqu'à la maison de la fille. Les propriétaires de la maison voyant notre prophète se réjouirent. Quand notre prophète a dit;

-Cette servante a peur que vous la frappiez, pardonnez-lui ses erreurs.

Ils dirent : "Comme vous êtes venus avec elle et que vous voulez qu'on lui pardonne, pour l'agrément d'Allah nous l'affranchissons. Nous lui rendons sa liberté. Tout le monde était content.(Heysemi, rapporté dans 13-14 sources)

Comme Allah veut que nous soyons bienfaisants, Il nous a fait descendre des versets dans le Saint Coran. Voilà les versets de la bienfaisance et de la bonté.

"Certes, Allah commande l'équité, la bienfaisance et l'assistance aux proches. Et Il interdit la turpitude, l'acte répréhensible et la rébellion. Il vous exhorte afin que vous vous souveniez."(Sourate Nahl verset 90)

Et ton Seigneur a décrété : "N'adorez que Lui ; et (marquez) de la bonté envers le père et mère : si l'un d'eux ou tous deux doivent atteindre la vieillesse auprès de toi, alors ne leur dis point : "fi !" et ne les brusque pas, mais adresse-leur des paroles respectueuses. Et par miséricorde, abaisse pour eux l'aile de l'humilité, et dis : "Ô mon Seigneur, fais-leur, à tous deux, miséricorde comme ils m'ont élevé tout petit."
(Sourate Isra versets 23-24)

"Vous êtes la meilleure communauté, qu'on ait fait surgir pour les hommes. Vous ordonnez le convenable, interdisez le blâmable et croyez à Allah. Si les gens du Livre croyaient, ce serait meilleur pour eux, il y en a qui ont la foi, mais la plupart d'entre eux sont des pervers."
(Sourate Al-ilmran verset 110)

Quiconque fait un bien fût-ce du poids d'un atome, le verra, et quiconque fait un mal fût-ce du poids d'un atome, le verra.
(Sourate Zilzal verset 7)

"Agissez avec bonté envers (vos) père et mère, les proches, les orphelins, les pauvres, le proche voisin, le voisin lointain, le collègue et le voyageur, et les esclaves en votre possession."
(Sourate Nisa verset 36)

Et offrent la nourriture, malgré son amour, au pauvre, à l'orphelin et au prisonnier, (disant) "C'est pour le visage d'Allah que nous vous nourrissons : nous ne voulons de vous ni récompense ni gratitude."
(Sourate Insan versets 8-9)

Si vous donnez ouvertement vos aumônes, c'est bien ; c'est mieux encore, pour vous, si vous êtes discrets avec elles et vous les donnez aux indigents. Allah effacera une partie de vos méfaits. Allah est Parfaitement Connaisseur de ce vous faites.
(Sourate Bakara verset 271)

MOTS CROISES

Lequel est vrai

Un tas d'idée passe dans la tête de tes deux amis d'en bas.

Allah récompense nos bonnes intentions et pensées avant de récompenser l'acte.

~~Quant aux mauvais comportements, Il punit seulement la faute commise.~~

Tu peux aider tes deux amis d'en bas à choisir les bonnes idées ? Mets le signe "X" sur les idées qui ne sont injustes et fausses pour qu'il ne le fasse pas et tombe dans l'erreur.

J'aide mon camarade à faire son exercice afin qu'il me fasse jouer avec son jouet.

Ma mère et mon père se fatiguent trop. Ce soir je dois leur servir du thé avec mes propres mains. Qu'ils se reposent.

Ma chaussette-ci est déchirée et celle-là aussi est ancienne. Je les donne au moins aux nécessiteux.

Je dois rendre visite à mon proche malade. Une soupe chaude lui fera du bien.

Les pauvres bestiaux ont trop soif dans cette chaleur. Je mets un peu d'eau dans cette Kaaba afin qu'ils boivent.

Je dépose cette chaussure à la porte de notre voisin sans être aperçu. Ses chaussures sont déchirées que ses pieds n'aient pas froid.

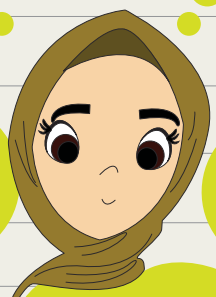

Ah! qui a jeté par terre peau de la banane. Que celui qui marche sans regarder devant piétine et tombe. Ça ne me regarde pas.

C'est quoi cette odeur là! Mon ami a pété peut-être. Qu'il ne soit pas humilié, je dois ouvrir la fenêtre sans dire à personne.

Notre camarade ramasse des fruits dans le jardin de notre voisin sans permission. Attends, je l'aide un peu.

Fi je n'aime jamais cet enfant. Je vais faire de la sourde oreille à sa salam.

La vie paisible de celui qui a le sens de la responsabilit et du Self contr le

Allah dit :

"Nous avions proposé aux cieux, à la terre et aux montagnes la responsabilité (de porter les charges de faire le bien et d'éviter le mal). Ils ont refusé de la porter et en est chargé." (Sourate Ahzab verset 72).

Oui nous les hommes nous avons la volonté. Nous pouvons réfléchir et distinguer le vrai du faux. Nous pouvons donner nos propres décisions. C'est-à-dire que nous pouvons nous maitriser et nous contrôler sur la question de faire le bien et s'éloigner du mal. C'est pour cette raison que c'est nous et non pas les montagnes, les pierres, les animaux, les plantes qui ont pris l'engagement de la foi. C'est parce que nous pouvons dstinguer le vrai du faux, le bien du mal, le beau du laid que nous avons la force d'accomplir ces responsabilités que nous avons prises.

Pour bien réussir dans la vie et accomplir l'engagement et les responsabilités que nous avons acceptés, nous devons faire nos travaux au moment opportun.

Par exemple, c'est notre devoir de faire nos adorations dans le temps, de prendre soin de notre santé et de notre purification, accomplir l'obligation familiale qui nous revienne.

C'est notre responsabilité de ne pas gaspiller les bienfaits d'Allah, de protéger les animaux, les plantes et de lutter contre la pollution des fleuves.

Même si on nous dit "Aie laisse tomber. Il n y a que toi, l'autre le fait." Ou bien "Tu le feras autrefois, viens maintenant jouons."

Nous devons utiliser notre self-contrôle et devons dire “Non c’est mon devoir et je dois le faire à temps.”.

Ainsi toutes les difficultés seront amoindries et le monde sera tranquille.

N’oublions pas qu'il est difficile de faire le travail reporté au lendemain et que les responsabilités vont s’accumuler.

Maintenant écrivez vos devoirs à la maison, à l’école et dans la rue.

Parlez avec vos camarades et enseignants de ce qu’il advient quand vous ne les faites à temps.

Les responsabilités que je dois assumer	Ce qui adviendra si je ne l’accomplis pas
.....	.....
.....	.....
.....	.....
.....	.....
.....	.....
.....	.....
.....	.....
.....	.....

Nous avons des responsabilités diverses. Lorsque nous les faisons tous bien pour Allah elles deviennent de l’adoration. Seulement agissons avec soin et self-contrôle, approprions-nous des nos responsabilités.

Evocation du sens de responsabilit de notre proph te r

Un jour notre prophète bien aimé r voyageait sur un chameau avec ses compagnons. Notre prophète r était à l'arrière.

Son compagnon Muadh İbn Jabal t vint près de lui et lui demanda :

« Ô Messager d'Allah, si ça ne vous gêne pas puis-je m'approcher de vous ? »

Quand notre prophète r lui permit Muadh t lui demanda:

« Que mon âme soit sacrifiée pour toi, yâ Rasûlallâh! Je prie Allah de prendre notre âme avant la tienne. Mais si tu meurs avant nous, quelles actes d'adorations devrons-nous faire ? »

Notre prophète r resta silencieux un moment sur cette question.

Sur ce Muadh t demanda : « Est-ce le djihad dans la voie d'Allah ? »

Notre prophète r répondit : « Le djihad est une bonne chose mais il y a mieux pour les gens ».

Muadh t demanda alors: « Ç'est jeûner, donner la zakat ? »

Notre prophète r répondit : « Jeûner et donner la zakat est bien, mais il y a meilleur pour les gens. »

Sur ce Muadh t énuméra toutes les bontés qu'il connaissait, toutes les responsabilités qu'il a accomplies.

A chaque fois notre prophète r disait : « Il y a meilleur pour les gens. »

Muadh t ne pouvant plus supporter demanda au prophète:

« Que ma mère et mon père soient sacrifiés pour toi, qu'est-ce qui est meilleur pour les gens.»

Notre prophète montra avec sa main sa langue et dit :

« Si elle ne dit pas de bien qu'elle se taise. »

Muadh t demanda en s'étonnant ;

« Rendrons-nous compte de nos paroles aussi. »

Le Messager d'Allah r dit à Muadh en tapant doucement son genou :

« Fais attention Muadh, est-ce que les gens seront jetés en enfer sur leur visage ou sur leur nez pour autre chose que ce qu'ils ont dit?

Que celui qui croit en Allah et au jour de jugement ne dise que du bien ou se taise! Vous sortez gagnant en disant une bonne parole ; en s'abstenant de dire les mots néfastes vous retrouvez la tranquillité et la paix. » (Hâkim, IV, 319/7774)

Muadh t écouta attentivement les conseils de notre prophète et refléchit longuement. Pourquoi parler si ses paroles ne servent qu'à occasionner le mal? Il réussit avec cette décision: « Je peux le faire. Ç'est ma responsabilité. Je peux me taire pour éviter de blesser les gens, pour éviter qu'ils comprennent mal. Il a pensé que même si je suis fâché, même si je suis passionné, même si je me réjouis si mes paroles blesseront les autres JE PEUX ME TAIRE.»

Allah a fait descendre des versets du Coran pour que nous soyons responsable et ayons la maitrise de soi.
Voilà les versets de la responsabilité et de la maitrise de soi.

"Et ne poursuis pas ce dont tu n'as aucune connaissance. L'ouïe, la vue et le cœur : sur tout cela, en vérité, on sera interrogé."
(Sourate Isra verset 36)

"Puis, assurément, vous serez interrogés, ce jour-là, sur les délices."
(Sourate Takasour 8)

"Et vous serez certes, interrogés sur ce que vous faisiez."
(Sourate Nahl verset 93)

"Et dans leurs biens, il y avait un droit au mendiant et au déshérité."
(Sourate Zariyat verset 19)

"Et mangez et buvez ; et ne commettez pas d'excès, car Il [Allah] n'aime pas ceux qui commettent des excès."
(Sourate Araf verset 31)

"Qui, lorsqu'ils dépensent, ne sont ni prodigues ni avares mais se tiennent au juste milieu."
(Sourate Fourqan verset 67)

"Dis : "Obéissez à Allah au Messager. S'ils se détournent, il [le Messager] n'est alors responsable que de ce dont il est chargé, et vous assumez ce dont vous êtes chargés."
(Sourate Nour verset 54)

MOTS CROISES

Lequel est dans le vrai

Un tas d'idée passe dans la tête de tes deux amis d'en bas.

Allah récompense nos bonnes intentions et pensées avant de récompenser l'acte.

Quant aux mauvais comportements, Il punit seulement la faute commise.

Tu peux aider tes deux amis d'en bas à choisir les bonnes idées ? Mets le signe "X" sur les idées qui ne sont injustes et fausses pour qu'il ne le fasse pas et tombe dans l'erreur.

Je suis très fatigué. Si je dors sans brosser mes dents il ne se passera rien.

Le pique-nique était bien. C'est le moment de ramasser nos ordures. Nous devons laisser la nature comme nous voulons la trouvée.

Rater un moment de la prière ne fait rien. De toute façon j'ai prié les quatres moments. Le jeu continue.

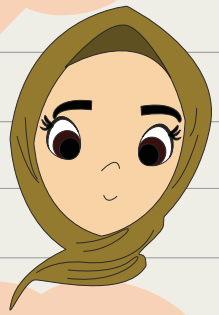

Maman, parfois tu m'embêtes trop mais quoi qu'il en soit je ne te dirai pas "Off". T'obéir est mon devoir de fils.

Il y a des travaux que je dois faire à la maison, j'ai des exercices mais j'ai envie de jouer. Jouons, je vais les faire après.

Versons beaucoup d'eau. Qu'elle soit bien propre, que ma voiture soit la plus brillante. Les autres se débrouillent pour chercher de l'eau n'importe où. Ça aussi ce n'est pas mon devoir.

Mes camarades se moquent comme ils veulent. Je continuerai à lire le Coran. Plus je lis beaucoup plus ma lecture se perfectionne.

Je vais dire à mon enseignant que les autres enseignants pensent qu'il est un peu lent.

Je me demande ce qu'ils se disent en cahette ? Lui apprendre n'est pas ma tâche, ça sera mieux si je pars d'ici. Aujourd'hui le chef de classe sera élu, le mieux c'est d'aller voter.

Aujourd'hui on va élire le Chef de Classe. je vais aller donner ma voix au meilleur candidat

La Sourate Tin

Dans la sourate Tin, Allah explique qu'il a créé les hommes de la plus belle façon et la plus pure. Ça veut dire qu'Allah nous a donné tous les moyens nécessaires pour être un héros Musulman. Nous utilisons les beaux caractères qu'il nous a donnés tels que la générosité, la patience, la compassion et la gratitude pour gagner de belles récompenses. Et nous utilisons nos caractères qui semblent mauvais tels que la jalousie, l'avarice, la précipitation dans des circonstances adéquates. Par exemple le fait que votre meilleur ami soit jaloux renforce votre affection commune ou en dépit de notre amour pour l'argent, répugner à le dépenser en vain pour donner à ceux qui en ont besoin l'aumône dont on connait et reconnait la valeur et enfin nous mettons en œuvre notre précipitation pour nous empresser de faire des œuvres de bien. Ainsi toutes nos œuvres et comportements nous rapprochent plus du paradis.

Voilà le sens de la sourate Tin qui nous met en garde sur le sujet.

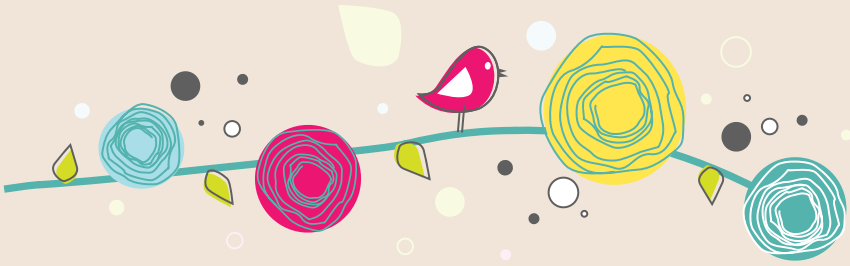

La Sourate Tin

بِسْمِ اللّٰهِ الرَّحْمٰنِ الرَّحِيمِ

وَالتِّينِ وَالزَّيْتُونِ ﴿١﴾وَطُورِ سِينِينَ ﴿٢﴾وَهٰذَا الْبَلَدِ الْأَمِينِ
﴿٣﴾لَقَدْ خَلَقْنَا الْإِنْسَانَ فِي أَحْسَنِ تَقْوِيمٍ ﴿٤﴾ثُمَّ رَدَدْنَاهُ أَسْفَلَ
سَافِلِينَ ﴿٥﴾إِلَّا الَّذِينَ آمَنُوا وَعَمِلُوا الصَّالِحَاتِ فَلَهُمْ أَجْرٌ غَيْرُ
مَمْنُونٍ ﴿٦﴾فَمَا يُكَذِّبُكَ بَعْدُ بِالدِّينِ ﴿٧﴾أَلَيْسَ اللّٰهُ بِأَحْكَمِ
الْحَاكِمِينَ ﴿٨﴾

Au nom d'Allah, le Tout Miséricordieux, le Très Miséricordieux.

1. Par le figuier et l'olivier !

2. Et par le Mont Sînîn !

3. Et par cette Cité sûre !

4. Nous avons certes créé l'homme dans la forme la plus parfaite.

5. Ensuite, Nous l'avons ramené au niveau le plus bas.

6. Sauf ceux qui croient et accomplissent les bonnes œuvres : ceux-là auront une récompense jamais interrompue.

7. Après cela, qu'est-ce qui te faire traiter la rétribution de mensonge ?

8. Allah n'est-Il pas le plus sage des Juges ?

L' amour et le respect

Un des plus beaux noms d'Allah est Al Wadoud qui, il aime beaucoup. Il a créé tout l'univers et les âmes avec amour et les aime beaucoup.

Chaque matin, Il nous éclaire avec un soleil chaud. Il nous réveille du sommeil doucement. Il met les animaux et les plantes à nos services les jours. Nous nous vivons dans en bonne santé en les utilisant et profitant d'eux. Pour nous reposer, Il nous enveloppe de la nuit pratiquement comme une couverture. Il fait des étoiles et de la lune la lampe de nuit, pour que nous n'ayons pas peur de l'obscurité.

Allah nous aime tellement qu'Il a créé toute chose pour nous.

Par exemple;

Les arbres produisent de l'oxygène pour nous.

Les fleurs sentent bon comme le musc.

Tous les êtres de l'univers aiment beaucoup Allah.

Les planètes, les étoiles, les arbres, les fleurs et tous les animaux, bref tous les êtres vivants évoquent Allah.

Ils font les tâches qui leur sont confiées par leur créateur Allah avec amour. Les oiseaux hululent en disant "Allah".

Les eaux coulent en disant "Hu".

Ces amours qu'expriment les êtres vivant à Allah se transforment en respect. Par exemple, le soleil ne dira jamais "Aujourd'hui je ne me lève pas". Les nuages ne diront jamais, nous désormais nous ne ferons pas descendre la pluie. Les arbres ne diront pas je ne veux plus donner de fruits. Ils obéissent chacun Allah avec amour et respect, ils font tout ce qu'Il leur demande.

Quand à nous les Hommes, c'est en lisant le Coran, en faisant la prière, en jeûnant et en faisant le bien c'est-à-dire en adorant que nous montrons notre amour et notre respect a notre Seigneur.

Nous remercions encore Allah des bienfaits qu'Il nous a accordés. C'est en évoquant les noms d'Allah que nous exprimons notre amour envers Lui. C'est aussi une adoration de s'abstenir des interdits d'Allah. Par exemple, quand nous devons dire une mauvaise parole et nous abandonnons en pensant que "Allah m'entend, Il n'aime jamais cette parole". Le fait d'être tolérant quand nous sommes fâchés contre quelqu'un ou bien au travail en pensant qu'Allah aime le pardon et Il aime ceux qui pardonnent. Pour l'amour d'Allah nous aimons aussi Ses créatures. Nous nous les traitons avec de amour et respect.

Regardez comment notre maitre le prophète r nous donne la bonne nouvelle.

"Si un jeûne respecte et rend service à une vielle personne à cause de sa vieillesse, Allah aussi crée des personnes qui respecteront et rendront service à ce jeune quand il vieillira." (Tirmizi, Birr, 75)

Comme c'est beau, n'est-ce pas?

C'est quand on aime que nous sommes aimés!

C'est quand nous considérons que nous serons considérés! Allez-y!

Vous aussi écrivez si vous avez traité les personnes avec amour et du respect maintenant.

Après, lisez-les avec vos camarades.

Voyons ce que chacun a écrit?

.....

.....

.....

.....

.....

.....

.....

.....

.....

Evocation de l'amour et du respect du proph te r

Toute personne est respectable, et mérite d'être respectée.

Celui qui donne de la considération aux autres est quelqu'un qui a un bon caractère. Chacun le considérera.

Un jour, notre prophète ﷺ causait avec ses compagnons à Médine quand la dépouille d'un juif mort passa devant eux. Notre prophète ﷺ, qui la vit se leva immédiatement et resta debout jusqu'à ce que la dépouille s'éloigne. Les compagnons de notre prophète étonnés lui demandèrent:

"Ô l'envoyé d'Allah c'est la dépouille d'un juif. Il n'est pas Musulman pourquoi vous vous êtes mis debout?"

Notre prophète dit "Mais c'est avant une personne."

Avec cette réponse les compagnons ﷺ de notre prophète ﷺ comprirent l'importance de la considération envers toute personne avec qui on vit. Ils se comportèrent avec respect envers toute personne quelque en sa croyance et son idéologie ce qui les rendit respectés et honorés.

Notre prophète aimait et respectait les enfants.

Quand un enfant tenait sa main il ne la retirait pas jusqu'à ce que l'enfant relâche sa main. Qu'il soit enfant ou adulte, il écoutait chacun attentivement jusqu'à son dernier mot. Il donnaait les cadeaux qu'il reçoit aux plus jeunes à ses côtés et les rendait heureux.

Quand sa fille Fatima ﷺ entrait dans la chambre, il l'accueillait chaleureusement, debout, avec amour et respect.

Il portait ses petits- fils Hassan et Houssein ﷺ sur son dos, les promenait et jouait le chamelier avec eux.(Buhari, Edeb, 18)

Une fois, pendant que notre prophète faisait sa prière, sa petite fille Oumama ﷺ enroula son cou avec ses mains et resta sur son dos suspendu. Elle essayait de jouer avec notre prophète ﷺ pendant la prière. A chaque prosternation, le prophète ﷺ la posait à terre soigneusement, quand il se lèvait il lui permettait de monter sur son dos. Il continua ainsi sa prière pour mettre fin à son jeu, pour qu'elle soit heureuse, qu'elle ne se fâche pas.

Notre prophète bien aimé raccourcissait sa prière quand il entendait les pleurs d'un enfant pendant les longues prières de l'Icha et du Sobh.

Il ﷺ exprimait son affection et sa compassion envers les enfants et disait à ceux qui avaient des enfants

"Celui qui apaise un enfant qui pleure et se comporte bien avec lui, Dieu le récompensera par une bénédiction satisfaisante au paradis ".

Il aimait les enfants et les qualifiait " des fleurs du paradis ".

Notre prophète ﷺ aimait beaucoup les animaux et les respectais.

Un jour un chameau s'approcha près de notre prophète. C'était comme s'il voulait lui dire quelque choses, ses râlements venaient aux oreilles de notre prophète, qui alors demanda qu'on cherche le propriétaire de ce chameau.

Quand l'homme vit le prophète il s'étonna et ému ne sut pas que faire.

Le prophète ﷺ lui demanda "Ce chameau t'appartient ?"

Il répondit avec enthousiasme "Oui, Ô Messager d'Allah".

Sur ce, notre prophète dit:

- Ce chameau se plaint de son propriétaire. Il dit qu'on lui charge des charges lourdes, qu'on ne lui donne pas assez à manger et qu'on le laisse affamé.

Le prophète insista sur la nécessité de prêter attention aux animaux qui sont des cadeaux d'Allah et de les traiter avec amour. (Ebu Davud, Jihat rapporté par 47 hadiths)

Le jour de jugement les animaux aussi se plaindront de nous. Nous allons régler nos comptes de nos gestes irrespectueux et sans amour à leur endroit. Il dit au secours mon prophète bien aimé tout ce que vous dites j'obtempère à l'immédiat. Dorénavant je le traiterai avec amour et soin. Qu'il soit satisfait de moi dans ce monde et dans l'au-delà aussi." L'homme qui caressait le cou de son chameau et son chameau se sont mis en route tout heureux.

C'est parce que Allah veut que nous soyons des personnes possédant la responsabilité et la maîtrise de soi qu'Il nous a fait descendre les versets du Coran.

Voila les versets de la responsabilité et de maîtrise de soi :

"(Issa a dit):
"(Allah m'a ordonné) la bonté envers ma mère."
(Sourate Maryam verset 32)

"Certes, Allah et Ses Anges prient sur le Prophète ; ô vous qui croyez priez sur lui et adressez [lui] vos salutations."
(Sourate Ahzab verset 56)

"Ceux qui unissent ce qu'Allah a commandé d'unir, redoutent leur Seigneur et craignent une malheureuse reddition de compte."
(Sourate Ra'd verset 21)

A ceux qui croient et font de bonnes œuvres, le Tout Miséricordieux accordera Son amour.
(Sourate Maryam verset 96)

Et parmi Ses signes Il a créé de vous, pour vous, des épouses pour que vous viviez en tranquillité avec elles et Il mit entre vous de l'affection et de la bonté. Il y a en cela des preuves pour des gens qui réfléchissent.
(Sourate Roum verset 21)

"Et mangez et buvez ; et ne commettez pas d'excès, car Il [Allah] n'aime pas ceux qui commettent des excès."
(Sourate Araf verseti 31)

Telle est la [bonne nouvelle] qu'Allah annonce à ceux de Ses serviteurs qui croient et accomplissent les bonnes œuvres ! Dis (Ô Mohammad) : "Je ne vous demande aucun salaire si ce n'est l'affection eu égard à [nos liens] de parenté." Et quiconque accomplit une bonne action, nous répondons par [une récompense] plus belle encore. Allah est certes Pardonneur et Reconnaissant.
(Sourate Chouara verset 23)

MOTS CROISES

Lequel est dans le vrai

Un tas d'idée passe dans la tête de tes deux amis d'en bas.

Allah récompense nos bonnes intentions et pensées avant de récompenser l'acte.

Quant aux mauvais comportements, Il punit seulement la faute commise.

Tu peux aider tes deux amis d'en bas à choisir les bonnes idées ? Mets le signe "X" sur les idées qui ne sont injustes et fausses pour qu'il ne le fasse pas et tombe dans l'erreur.

Je suis très sincère avec mon ami, je peux utiliser ses affaires sans sa permission.

C était un bon pique-nique. Ramassons bien nos ordures. Pour que ceux qui viennent après nous soient à l'aise.

Je ne suis pas leur enfant ? Certainement je peux aller près de ma mère et de mon père sans autorisation. Pas besoin de frapper à leur porte.

Je n'aime jamais ce genre d'enfant mais je vis dans le même endroit qu'eux. Ne respectons pas leurs choix

Mon ami je t'aime beaucoup n'attend pas le rang, passe devant moi sans être aperçu ne reste pas dernier.

Ne jouons pas ici. Il ne faut pas que les fleurs subissent de dommage. Si nous jouons un peu devant aucun être vivant ne souffrira.

Prend mon frère suce ce bonbon sans que maman ne te voie. Je t'aime beaucoup, je ne veux pas te voir triste.

Oh! il donne une mauvaise réponse je ne peux pas attendre jusqu'à la fin, je vais immédiatement l'interrompre et donner la bonne réponse.

Mon grand père explique toujours les mêmes choses. C'est ennuyeux mais lui aussi quand j'étais enfant il était moins intéressé. Maintenant c'est mon tour de l'écouter avec sourire.

Ma mère chérie, mon père vous êtes trop fatigués maintenant c'est mon tour d'être votre grand assistant avec amour.

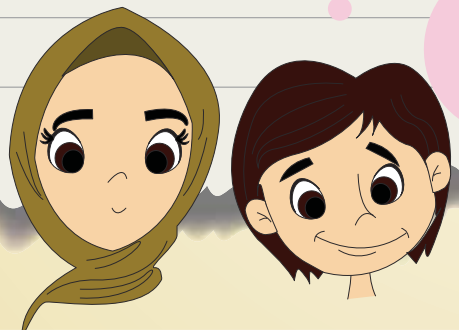

Jeu

Jouez en séparant chaque caractère figurant dans ses versets ou en les mélangeant.

Quelque soit notre nombre, choisissez la moitié de versets où figurent des caractères tels que l'honnêteté (ou la sincérité), la responsabilité.

Ecrivez ces versets sur des bouts de papiers et pliez-les.

Préparez une grande boite contenant du matériel de papeterie, des livres ou des jouets.

Faites deux groupes.

La moitié des deux groupes se tiendra à côté de la boite et l'autre moitié formera un rang à 10 ou 15 pas de la boite.

Puis, choisissez un juge ou un arbitre qui lancera dans la boite les papiers sur lesquels sont inscrits les versets et les hadiths en disant « Des versets tombent du ciel, les bonnes paroles véridiques». Et il fera attention de ne pas les jeter au sol.

Les membres des groupes se tenant proches de la boite prendront un des papiers tombant et le feront parvenir au premier membre du groupe se tenant à 10 ou 15 pas de la boite. Lui aussi à son tour écrira le contenu au tableau.

Plus tard, chaque groupe lira ses versets et les hadiths qu'il a écrits.

Le groupe qui écrira le plus de versets et de hadiths ou le premier groupe qui finira d'écrire sera vainqueur.

Allez-y bon courage..

NOTES

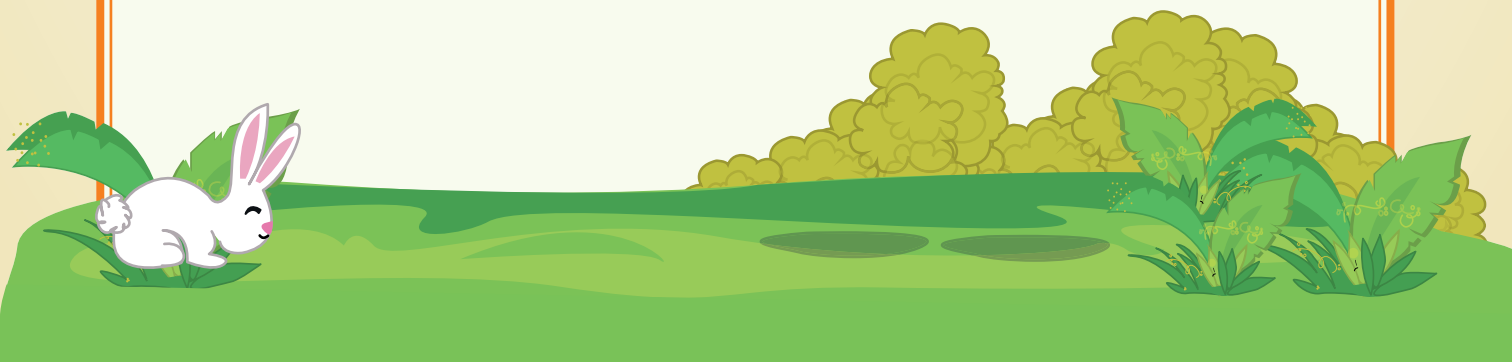

DES OUVRAGES ISLAMIQUES

GRATUITS AU FORMAT PDF

Approximativement 1180 ouvrages islamiques traduits dans 54 langues

A télécharger gratuitement sur internet

Vous pouvez gratuitement télécharger sur votre ordinateur au format PDF des ouvrages que vous pouvez imprimer, dupliquer ou transmettre par e.mail à vos proches et amis.

Anglais - Albanais - Allemand - Azéri - Arabe - Français - Espagnol - Russe - Italien - Portugais - Bachkirie
Bambara - Bengale - Bosniaque - Bulgare - Chinois - Tatar de Crimée - Perse - Néerlandais - Géorgien
Hindi - Haousa - Hongrois - Indonésien - Kazakh - Kazan Tatar - Kirghize - Letton - Lituanien - Luganda
Ahiska - Malais - Roumain - Mongolie - Maure - Turkmène - Tigrinya - Swahili - Tadjik - Amharique - Ouzbek
Chinois traditionnel - Twi - Ukrainien - Ouighour - Wolof - Zarma - Slovène - Urdu - Coréen - Kurde - N'Ko
Polonais - Japonais

ERKAM ÉDITIONS | islamicpublishing.org